



ESTADO DE MATO GROSSO
TERRA NOVA DO NORTE
GOVERNO 2021/2025
CNPJ 13.817.957.0001-77
Secretaria Municipal de Saúde/ Fundo Municipal de Saúde



TERRA NOVA DO NORTE - MT

PREFEITURA MUNICIPAL DE TERRA NOVA DO NORTE - MT

SECRETARIA MUNICIPAL DE SAÚDE

PLANO MUNICIPAL DE SAÚDE

2022 – 2025

**Plano Aprovado em reunião ordinária do
Conselho Municipal de Saúde em
Dezembro de 2021.**

Alterado em 2023



Av. Mato Grosso, 276 – Centro – Fone: 3534 – 1400
CEP – 78.505 – 000 – Terra Nova do Norte – Mato Grosso
e-mail secretariasmtnn@gmail.com



ESTADO DE MATO GROSSO
TERRA NOVA DO NORTE
GOVERNO 2021/2025
CNPJ 13.817.957.0001-77
Secretaria Municipal de Saúde/ Fundo Municipal de Saúde

Pascoal Alberton

Prefeito Municipal de Terra Nova do Norte

Rafael de Souza Barros

Secretário Municipal de Saúde
(gestão 2022 – 2023)

Equipe Técnica de Elaboração:

Equipe de Planejamento e Gestão

Equipe da Atenção Básica

Equipe da Vigilância em Saúde

Equipe da Média e Alta Complexidade

Equipe da Regulação

Conselho Municipal de Saúde



Av. Mato Grosso, 276 – Centro – Fone: 3534 – 1400
CEP – 78.505 – 000 – Terra Nova do Norte – Mato Grosso
e-mail secretariasmstnn@gmail.com



ESTADO DE MATO GROSSO
TERRA NOVA DO NORTE
GOVERNO 2021/2025
CNPJ 13.817.957.0001-77
Secretaria Municipal de Saúde/ Fundo Municipal de Saúde

1 - APRESENTAÇÃO

Com o início de um novo Governo Municipal em janeiro de 2021, eleito mediante a apresentação e discussão de um Plano de Governo, incluindo a área de Saúde, que deverá ser implementado no período de 2021 a 2024, buscamos aprofundar o diagnóstico da situação de saúde da população residente em Terra Nova do Norte, além de detalhar as diretrizes, objetivos e ações prioritárias a serem desenvolvidas pelos serviços, programas e setores do Sistema Municipal de Saúde de Terra Nova do Norte, bem como explicitar as referências de Média e Alta Complexidade, de Urgência e Emergência, pactuadas regionalmente no Colegiado de Gestão Regional e na Programação Pactuada Integrada – PPI.

O Plano busca analisar as receitas e despesas da Saúde, apontando ações para melhorar a eficiência e eficácia do Sistema Municipal de Saúde de Terra Nova do Norte. Os gestores do Sistema Único de Saúde (SUS) de Terra Nova do Norte deverão trabalhar para conseguir uma relação mais justa de co-financiamento tripartite, com participação mais expressiva de recursos Federais e Estaduais no custeio das ações e serviços de saúde do município.

O Plano Municipal de Saúde é um instrumento de Gestão do SUS, destinado a orientar e fortalecer a Gestão do SUS, com o objetivo de orientar e fortalecer a Gestão Estratégica e Participativa, na medida em que deve ser apresentado, discutido e aprovado pelo Conselho Municipal de Saúde - CMS. Além disso, deve orientar a elaboração da Programação Anual e do Relatório Anual de Gestão.

A Gestão dos serviços e do Sistema Municipal de Saúde é um processo, com avaliação, revisão e atualização do mesmo, num movimento contínuo, cujo objetivo principal é contribuir para que o SUS seja capaz de garantir acesso universal, atenção integral para os usuários e cidadãos e para os coletivos que vivem e trabalham em Terra Nova do Norte.

Rafael de Souza Barros



2. CARACTERIZAÇÃO DO MUNICÍPIO

A origem do município de Terra Nova do Norte tem suas raízes fincadas no Rio Grande do Sul. Índios da nação caingangue daquele Estado sulista expulsaram de suas terras de origem mais de mil famílias de posseiros no ano de 1978.

As terras abrangiam territórios dos municípios gaúchos de Nonoai, Planalto, Tenente Portela e Guarita. A ação dos indígenas foi cruel, desalojando de suas casas as famílias, que tinham inclusive o consentimento da FUNAI, queimando escolas e plantações. Há quem diga que a comunidade indígena simplesmente usou a “lei de Talião”. Daí, a saída para alojar tanta gente seria uma região de território amplo.

A opção foi o Estado de Mato Grosso. Organizou-se uma Comissão composta de representantes do Governo e do grupo de “sem terras”. Fazia parte também a Coopercana, a convite do próprio Ministro do Interior - Dr. Rangel Reis, que pretendia fazer o assentamento através de projeto de criação de agrovilas. A proposta apresentada foi aceita e aprovada pelo governo federal, que credenciou a Coopercana para assumir os encargos da solução proposta pelo governo aos agricultores”.

A transferência dos primeiros povoados de Terra Nova deu-se no dia 1º de julho de 1978. A área reservada tinha a dimensão de 435 mil hectares. A Coopercana executou duas fases do programa, que ocuparam o total de 270.203 hectares, possibilitando a formação de 1062 lotes de colonização, distribuídos em nove agrovilas, ou setores rurais. O programa previa a instalação de um núcleo urbano, o qual foi dado o nome de Terra Nova, Norberto Schwantes, pastor da Igreja Luterana, instruiu as famílias de colonos para produzirem mais, sendo ajustados por grupos de técnicos agrícolas, utilizando-se para isso rádio amador.

Durante todo o primeiro ano de ocupação a cooperativa foi construindo casas, melhorando a infra-estrutura, medindo lotes, etc. Os primeiros problemas começaram a surgir na temporada de chuva de 1980, quando a BR-163, foi praticamente interrompida. Os gêneros de primeira necessidade tinham que ser transportados por via aérea e as dificuldades se volumavam assustadoramente.



ESTADO DE MATO GROSSO
TERRA NOVA DO NORTE
GOVERNO 2021/2025
CNPJ 13.817.957.0001-77
Secretaria Municipal de Saúde/ Fundo Municipal de Saúde

Um garimpo foi descoberto nas vizinhanças da gleba, no Rio Peixoto de Azevedo. A região foi logo invadida por milhares de garimpeiros e muitos colonos foram tentar a sorte no garimpo. Foi então que começou e se manifestar fortemente à malária na região. Em julho de 1980 a situação era de desespero geral. Cerca de 60% da população estava ou já tinha tido malária. O pequeno Hospital de 20 leitos abrigava 70 maláricos, amontoados nos corredores em cima de bancos.

Além disso, a cooperativa começou por essa época a ser acusada de desviar financiamentos destinados aos colonos. Os próprios colonos apontavam os financiamentos prometidos e não liberados. Os colonos colhiam arroz e eram obrigados a vendê-los por qualquer preço. Só tinham duas opções a cooperativa e atravessadores. Perdiam sempre para os atravessadores, pois temiam a vender a cooperativa e não receberem.

Por esse tempo os cemitérios das agrovilas já comportavam mais de 100 mortos. Uma equipe volante de SUCAM, instalada há 37 dias no hospital local, havia feito cerca de 3 mil análises de lâminas, constatando malária em cerca de 40% dos casos. Em dois anos mais de 15 médicos passaram pelo hospital, não permanecendo, desistindo todos pelo total falta de condições de trabalho e atendimento ao sempre lotado hospital.

Em 1980, somente neste hospital fora registrado 3.720 casos de malária, com 28 mortes - dados oficiais, fora os extras oficiais. Dezenas de famílias voltaram para o sul, abandonando tudo ou vendendo por qualquer preço seu lote. Registram casos de trocar-se um lote de 200 alqueires de terras por uma camioneta usada. Em 1981 restavam somente 16 famílias das que originariamente foram assentadas na Vila Esteio e 23 das que foram assentadas na Vila Xanxerê. Muitas famílias também procuravam outras regiões do próprio Mato Grosso para se estabelecer.

Com a venda pura e simples do lote, surgiu outro problema para a cooperativa: que arcaria com as despesas deixadas pelas famílias que abandonaram Terra Nova - o novo dono acabou arcando com as velhas dívidas. A 22 de julho de 1980, a localidade recebeu visita do governador do Estado do Rio Grande do Sul, que atendendo uma



ESTADO DE MATO GROSSO
TERRA NOVA DO NORTE
GOVERNO 2021/2025
CNPJ 13.817.957.0001-77
Secretaria Municipal de Saúde/ Fundo Municipal de Saúde

denúncia do senador Pedro Simon, na Tribuna do Senado Federal, resolveu ver a situação de perto. Após uma semana de conversa com os desesperados colonos, resolveu conceder financiamento para acelerar o projeto e reorganizar a vida comprometida daquelas famílias.

Em julho de 1981 a situação mudara para uma ação controlada. A Lei nº 4.397, de 24 de novembro de 1971, criou um distrito de Terra Nova do Norte, no município de Colider. A Lei nº 4.995, de 13 de maio de 1986, criou o município: “Artigo nº 1 - Fica criado o município de Terra Nova do Norte, com território desmembrado do município de Colider...”. Parágrafo único - O município somente será instalado com a eleição e posse do prefeito, vice-prefeito e vereadores, realizada de conformidade com a Legislação Federal.”” A instalação oficial foi no dia 1º de janeiro de 1987, com a posse do primeiro prefeito, Sr. Fernando Barros, que tinha na vice o Sr. Genésio Delfino Buffon.

Nesta mesma ocasião foi constituída a primeira Câmara Municipal de Vereadores, composta pêlos seguintes parlamentares: Albino José Zeferino, Antônio Pedro Boni, João Carlos Cimi, Joel Pit, José Carlos Balbo, Odomeno Paniel Franco e Raul Pruinelli. O Sr. Joel Pit foi o primeiro presidente da Câmara municipal de Terra Nova do Noe. Fundação SESP (Fundação de Serviços de Saúde) inaugurada 20/10/1983, passou a ser Fundação Nacional de Saúde pelo decreto nº 10016 de 04/91 e foi municipalizado em 15/12/1998 através do convênio 2325/98 passando a ser chamado de Hospital Municipal.

A densidade demográfica (hab/Km²) é de 4,41 hab/Km², a razão entre os sexos é de 108,8 onde a população masculina supera a feminina, a taxa de fecundidade é de 0,048 pois tivemos 137 nascimentos, na faixa etária de 15 a 49 anos e obtivemos o resultado, a taxa de natalidade é de 0,012 onde podemos observar uma queda contínua, proporção de crianças menores de 5 anos é de 6,69 e a proporção de idosos é de 11,61 sendo que a mesma vem crescendo no decorrer dos anos. Quanto aos indicadores socioeconômicos a taxa de escolaridade 0,895, taxa de longevidade de 0,725 e taxa de renda 0,623 dando o índice de desenvolvimento humano de 0,748



ESTADO DE MATO GROSSO
TERRA NOVA DO NORTE
GOVERNO 2021/2025
CNPJ 13.817.957.0001-77
Secretaria Municipal de Saúde/ Fundo Municipal de Saúde

obtivemos este dado do atlas de desenvolvimento humano do Brasil.

A rede de serviços na área de saúde conta com 01 hospital municipal que possui 37 leitos, 01 centro de reabilitação, 01 laboratório público, 02 ESF rurais e 02 ESF urbano no Bairro Vista Alegre e no Bairro Centro, o órgão fiscalizador é o Conselho Municipal de Saúde responsável pelo Controle Social.

A Secretária Municipal de Saúde Rafael de Souza Barros tem sua equipe de Vigilância em Saúde, Atenção Primária e de média e alta complexidade estruturadas que de forma integrada estão realizando as atividades de orientação para a nossa população. Através da avaliação dos dados quantitativos apresentados pelos indicadores para realizarmos a análise de situação de saúde do município de Terra Nova do Norte, constatamos que os trabalhos realizados pelas equipes de Estratégia de Saúde da Família provocaram impacto positivo, melhorando os indicadores de atenção básica do SISPACTO e o município como está em fase de planejamento vem verificando a necessidade iminente de remapeamento de áreas para qualificar o atendimento e o acesso da população.

Temos como missão:

- Planejar a Política Municipal de Saúde em seus diversos mecanismos de planejamento e ações;
- Participar do consórcio intermunicipal do Vale do Peixoto para a garantia do atendimento de média e alta complexidade na nossa região;
- Priorizar as ações de Atenção Primária;
- Executar as ações de Atenção Primária, Vigilância em Saúde e Reabilitação;
- Realizar as ações de promoção e prevenção em saúde, através de atividades de Educação em Saúde;
- Oferecer serviços de proteção e recuperação da saúde a população que dela necessitar;
- Planejar a política de recursos humanos, bem como a qualificação permanente em parceria com a Secretaria Estadual de Saúde – MT;



ESTADO DE MATO GROSSO
TERRA NOVA DO NORTE
GOVERNO 2021/2025
CNPJ 13.817.957.0001-77
Secretaria Municipal de Saúde/ Fundo Municipal de Saúde

- Realizar ações intersetoriais para atingir a execução da saúde;
- Buscar parcerias com a sociedade civil organizada para realizar ações de saúde, principalmente na área de Educação em Saúde;
- Buscar apoio técnico com o apoiador regional do COSEMS – MT;
- Buscar assessoria e parceria com o Escritório Regional de Saúde de Peixoto de Azevedo para realizar o planejamento e ações locais de saúde;
- Garantir transferências de pacientes para os serviços de referência através do sistema SISREG;
- Implementar a Saúde Bucal do município articulando com as equipes de saúde da família;
- Estabelecer normativas para fluxos internos de pacientes aos diversos serviços de saúde pública municipal; e
- Alimentar todos os sistemas de informação local, enviando para as bases de dados estadual e federal, conforme normativas.

3. ANÁLISE SITUACIONAL

3.1 Aspectos Geográficos:

3.1.1 Extensão Territorial: 2.302.38Km²

3.1.2 Limites Geográficos:

- Norte: Peixoto de Azevedo
- Sul: Nova Santa Helena
- Leste: Marcelândia
- Oeste: Nova Guarita e Colíder



ESTADO DE MATO GROSSO
TERRA NOVA DO NORTE
GOVERNO 2021/2025
CNPJ 13.817.957.0001-77
Secretaria Municipal de Saúde/ Fundo Municipal de Saúde

3.1.3 Divisas Territoriais:

- Peixoto de Azevedo
- Nova Santa Helena.
- Marcelândia,
- Nova Guarita
- Colíder.





**ESTADO DE MATO GROSSO
TERRA NOVA DO NORTE
GOVERNO 2021/2025
CNPJ 13.817.957.0001-77
Secretaria Municipal de Saúde/ Fundo Municipal de Saúde**



Capital: Cuiabá

Número de Municípios: 141



3.2. Aspectos Popacionais:

3.2.1 Dados Popacionais segundo painel de cadastros do SISAB/MS:

DISTRIBUIÇÃO DA POPULAÇÃO	NÚMERO	%
População Urbana	6385	59,60
População Rural	4328	40,39
População Total	10.713	100

Fonte: SISAB/MS, 2021



ESTADO DE MATO GROSSO
TERRA NOVA DO NORTE
GOVERNO 2021/2025
CNPJ 13.817.957.0001-77
Secretaria Municipal de Saúde/ Fundo Municipal de Saúde

3.2.2 Densidade demográfica (hab/Km²): 4,46 hab/Km² (SISAB/MS, 2021).

3.2.3 Distribuição da população por faixa etária e sexo:

DISTRIBUIÇÃO DA POPULAÇÃO POR FAIXA ETÁRIA E SEXO				
Faixa Etária	Masculino	Feminino	Total	%
0 a 4 anos	324	310	634	6,69
5 a 9 anos	323	298	621	6,55
10 a 14 anos	308	258	566	5,97
15 a 19 anos	303	256	559	5,89
20 a 59 anos	2.726	2.761	5.487	57,90
60 anos e mais	847	762	1.609	16,97
TOTAL	4.831	4.645	9.476	100

Fonte: IBGE - Censos Demográficos e Contagem Populacional; para o ano 2020, estimativas preliminares dos totais populacionais, estratificadas por idade e sexo pelo MS/SE/Datasus.

A projeção do IBGE para 2020 apresenta uma população menor que a registrada no SISAB/ 2021, onde consta toda a população cadastrada no sistema E-SUS/ MS. Sendo necessário então considerar a população maior (10.713) quando se busca elaborar políticas de saúde para atendimento de todos os municípios.

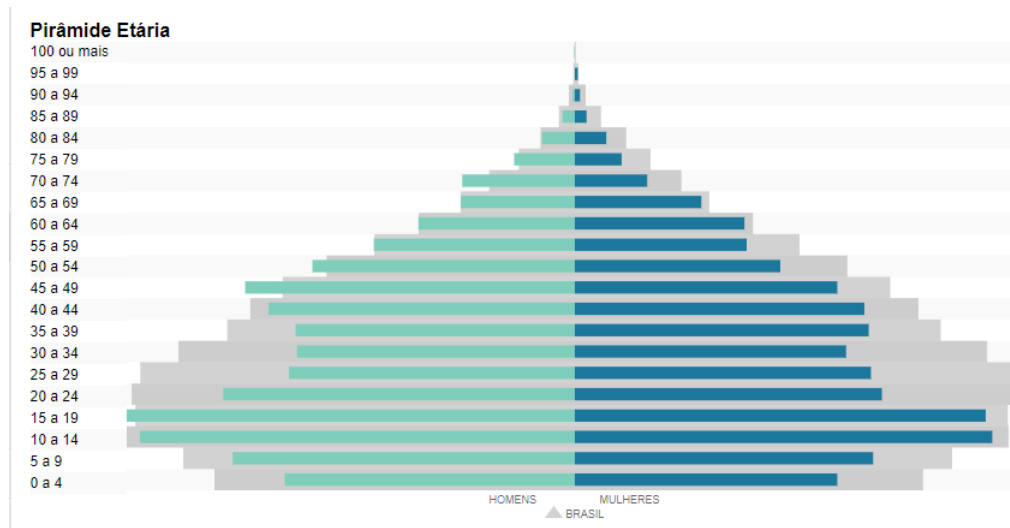

Podemos observar através da análise deste gráfico, que a faixa etária predominante é a de 10 a 49 anos, porém não podemos deixar de observar que o número de pessoas acima de 60 anos também demonstra muita relevância e que temos que



ESTADO DE MATO GROSSO
TERRA NOVA DO NORTE
GOVERNO 2021/2025
CNPJ 13.817.957.0001-77
Secretaria Municipal de Saúde/ Fundo Municipal de Saúde

organizar a estrutura da saúde para o atendimento desta população idosa, e ainda não podemos deixar de analisar a população de 15 a 49 anos configurando a necessidade de realizarmos promoção de saúde na situação de óbitos por causas externa.

Com isso as estratégias de saúde da família sendo conhecedoras desta realidade passaram a priorizar o atendimento a esta faixa etária idosa, realizando reuniões mensais e atividades de recreação que melhoram a qualidade de vida desta população.

3.3 Aspectos Sócio-Econômicos:

3.3.1. Principais Atividades Econômicas desenvolvidas no município:

O município de Terra Nova do Norte conta com as seguintes atividades econômicas:

Lavoura permanente: Borracha, café, banana, coco da Bahia, caju, cupuaçu, acerola, cacau, pimenta do reino e laranja.

Lavoura temporário: arroz, cana de açúcar, feijão, mandioca, milho, soja, milheto, crotalária, maracujá e abacaxi.

Produtos de extração vegetal e silvicultura: Castanha do Pará, Madeireira (carvão vegetal), madeira em tora, pinho cuiabano e teca.

Pecuária: Bovinocultura de leite, bovinocultura de corte, ovinocultura, suinocultura cria recria e abate, avicultura postura e corte e apicultura.

3.3.2. Salário médio mensal dos trabalhadores formais: 2 salários mínimos (IBGE, 2019).

3.3.3. População ocupada: 13,2 % (IBGE, 2019).



3.4 Aspectos Ambientais:

No período chuvoso ocorre o aumento das doenças tropicais tais como: leishmaniose e dengue. Há um aumento considerável nas erosões pois, o solo é arenoso no que resulta em condições precárias das estradas dificultando o acesso da população ao serviço de saúde, temos também a maior incidência de descargas elétricas ocasionadas por raio.

No período da estiagem ocorre o aumento do desmatamento devido as queimadas e comércio madeireiro, o que ocasiona a incidência das doenças respiratórias pela fumaça, acidentes de trabalho e afecções de pele.

- Apresenta controle dos mananciais hídricos, da fauna e flora do município?
() Sim (x) Não

3.5 Infra-Estrutura de Serviços Públicos:

3.5.1 Energia Elétrica:

- Tipos: (x) Hidráulica.
() Termoelétrica.
() Gerador.
() Outros. Quais? _____
- Período Diário de Fornecimento de Energia: 24 horas
- Percentual da população atendida pelo fornecimento de energia elétrica:
Urbana 100%
Rural 95%

3.5.2 Abastecimento de Água:



ESTADO DE MATO GROSSO
TERRA NOVA DO NORTE
GOVERNO 2021/2025
CNPJ 13.817.957.0001-77
Secretaria Municipal de Saúde/ Fundo Municipal de Saúde

- Tipos: SAE.
 - Sistema Público Alternativo.
 - Sistema Privado.
 - Atendimento Individual.
 - Outros. Quais? _____
- Estação de Tratamento de Água: Sim Não
- Percentual de residências abastecidas com água tratada:
 - Urbana 80%
 - Rural 20%

FONTE: Sistema de Abastecimento de Água/2021

3.5.3 Resíduos Sólidos:

- Sistema de Coleta: Não há.
 - Diária.
 - Dias Alternados.
 - Semanal.
- Coleta Seletiva: Lixo Doméstico Sim Não
 - Lixo Hospitalar Sim Não
 - Lixo Reciclável Sim Não
- Destino do Lixo: Aterro Sanitário.
 - Terreno Baldio.
 - Incineração.
 - Vala Séptica.
 - Queimador.
 - Outros. Quais? Enterrado, lixão.



ESTADO DE MATO GROSSO
TERRA NOVA DO NORTE
GOVERNO 2021/2025
CNPJ 13.817.957.0001-77
Secretaria Municipal de Saúde/ Fundo Municipal de Saúde

- Percentual de residências contempladas com coleta de lixo:
Urbana 100%
Rural 00%

FONTE: Secretaria Municipal de Saúde/ SIAB/2021

3.5.4. Esgotamento Sanitário:

- Tipos: Rede de Esgoto **00%**
Fossa Séptica **95,8%**
Céu Aberto **4,1%**
Outros **00%**
- Estação de tratamento de esgoto em funcionamento: () Sim (x) Não
- Percentual de residências contempladas com rede de esgoto: 00%

FONTE: Secretaria Municipal de Saúde/ SIAB 2021

3.5.5. Transporte

Acesso Rodoviário é pela BR 163 com 650 km pavimentados e o estado de conservação da estrada é bom, porém necessita de manutenção constante, a média de deslocamento neste período é aproximadamente de 12 horas e na estiagem são 8 horas até a capital.

- Outros meios de transporte: (x) Aéreo
() Ferroviário
() Fluvial



ESTADO DE MATO GROSSO
TERRA NOVA DO NORTE
GOVERNO 2021/2025
CNPJ 13.817.957.0001-77
Secretaria Municipal de Saúde/ Fundo Municipal de Saúde

3.5.6. Educação: número de escolas existentes no município.

ÁREA URBANA:

Escolas de Ensino Fundamental	Municipais	Estaduais	Particulares
Número de escolas	02	02	0
Número de professores	24	38	0
Número de alunos matriculados	368	550	0
Escolas de Ensino Médio	Municipais	Estaduais	Particulares
Número de escolas	00	01	00
Número de professores	00	21	00
Número de alunos matriculados	00	283	00
Escolas Técnicas Profissionalizantes	Municipais	Estaduais	Particulares
Número de escolas	00	00	00
Número de professores	00	00	00
Número de alunos matriculados	00	00	00
Escolas Nível Superior	Municipais	Estaduais	Particulares
Número de escolas	00	00	0
Número de professores	00	00	0
Número de alunos matriculados	00	00	0

FONTE: Secretaria Municipal de Educação/2021

ÁREA RURAL:

Escolas de Ensino Fundamental	Municipais	Estaduais	Particulares
Número de escolas	04	01	00
Número de professores	32	11	00
Número de alunos matriculados	397	97	00
Escolas de Ensino Médio	Municipais	Estaduais	Particulares
Número de escolas	02	01	00
Número de professores	00	27	00
Número de alunos matriculados	112	136	00

FONTE: Secretaria Municipal de Educação/2021

Obs. Escolas Municipais Xanxerê e Norberto Schwantes funcionam Ensino Médio com salas anexas a Escola Estadual Lucas Toniazzo.

Escolas Técnicas Profissionalizantes	Municipais	Estaduais	Particulares
Número de escolas	00	01	00
Número de professores	00	20	00
Número de alunos matriculados	00	264	00
Escolas Nível Superior	Municipais	Estaduais	Particulares
Número de escolas	00	00	01
Número de professores	00	00	02
Número de alunos matriculados	00	00	00

FONTE: Secretaria Municipal de Educação/2021



3.5.7 Moradia

A predominância da construção é de madeira 69,9%, em condições adequadas de moradia, 27,9% de tijolo/adobe, lembrando que aproximadamente 60% da nossa população vivem na zona rural onde a predominância é de madeira e 0,7% de outros materiais (materiais aproveitados), estes dados foram retirados do Sistema de Informação e Atenção Básica. (SIAB) DEZ/2009.

4 PERFIL EPIDEMIOLÓGICO

4.1 Série Histórica da População 2017-2020 de Terra Nova do Norte.



Fonte: DATASUS/ MS, 2020.

Ao analisarmos o gráfico acima observamos a diminuição gradual da população de Terra Nova do Norte ano a ano o que refletiu na queda dos recursos financeiros destinados à saúde.

4.2 Série Histórica de Nascimentos.

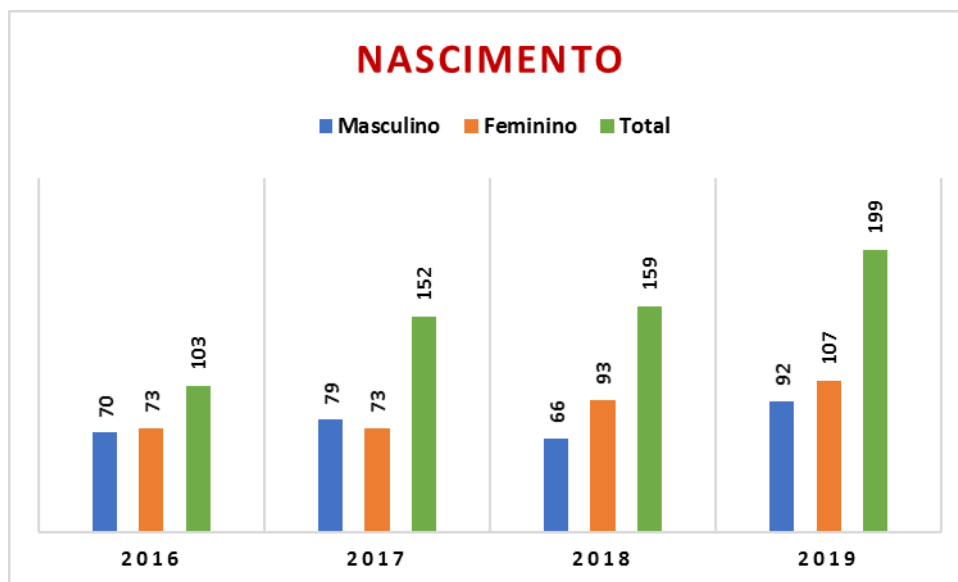

Fonte: DATASUS/ MS, 2019

Esta apresentação gráfica demonstra a distribuição de nascimentos por sexo e o número de nascidos vivos de 2016 a 2019, onde observamos a predominância de nascidos do sexo feminino.

4.3 Série Histórica do Tipo de Parto de Terra Nova do Norte.

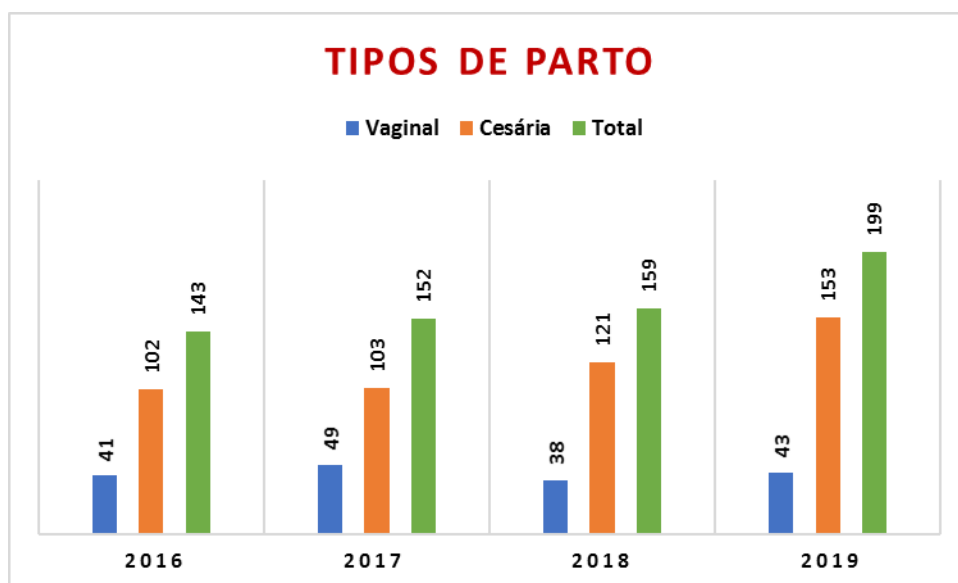

Fonte: DATASUS/ MS, 2021.



O gráfico demonstra a apresentação da série histórica de nascimento por tipo de parto, observamos o aumento dos partos cesárea em relação ao normal, o que demonstra a necessidade de atuarmos de forma imediata no pré-natal objetivando a mudança desse cenário.

4.4 Série histórica da faixa etária de mulheres em relação ao parto.

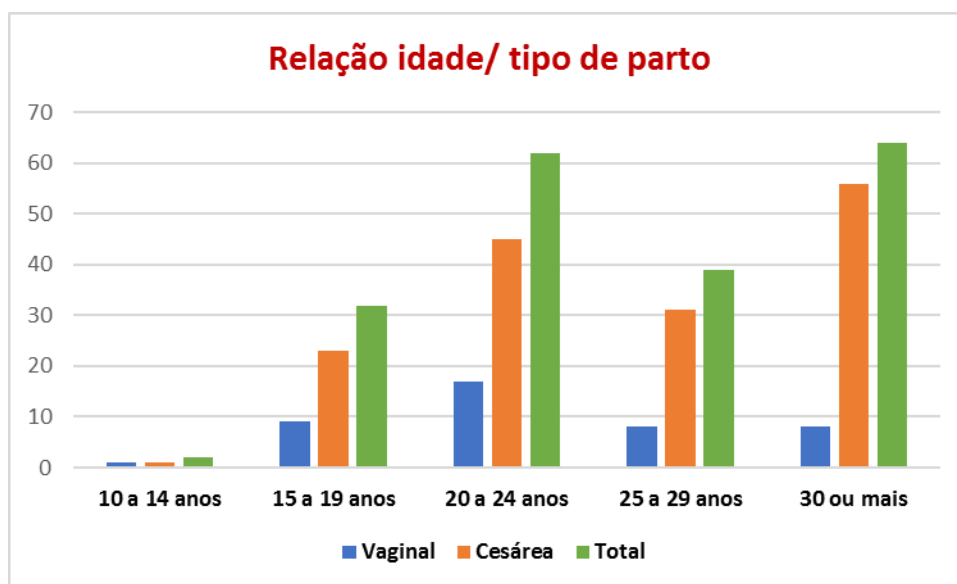

Fonte: DATASUS/ MS, 2021.

O gráfico demonstra que as gestantes com idade superior a 30 anos realizam proporcionalmente mais cesarianas que as mais jovens.



4.5 Série Histórica do Número de Consultas de pré-natal.

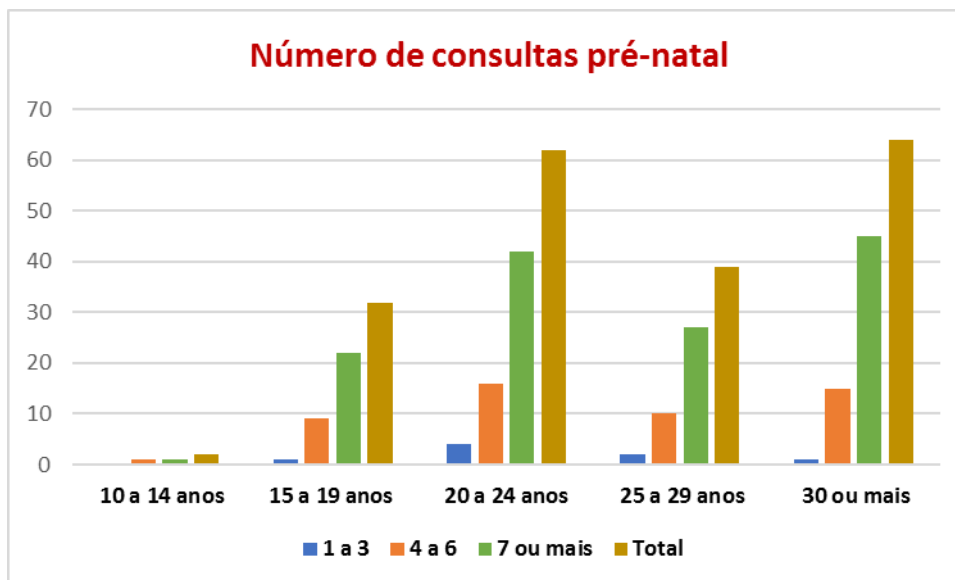

Fonte: DATASUS/ MS, 2021.

Este gráfico demonstra a série histórica da faixa etária das mulheres em relação ao número de consultas pré-natal, podemos observar um alto índice de gestantes jovens em Terra Nova do Norte entre 15 e 24 anos, configurando a necessidade de realizarmos trabalhos voltados à saúde do adolescente.

4.6 Série Histórica de Mortalidade 2016-2019.

	2016	2017	2018	2019	Total
Masculino	40	43	36	48	267
Feminino	21	26	26	27	167
Total	61	69	62	75	100

Fonte: DATASUS/ MS, 2021.



ESTADO DE MATO GROSSO
TERRA NOVA DO NORTE
GOVERNO 2021/2025
CNPJ 13.817.957.0001-77
Secretaria Municipal de Saúde/ Fundo Municipal de Saúde

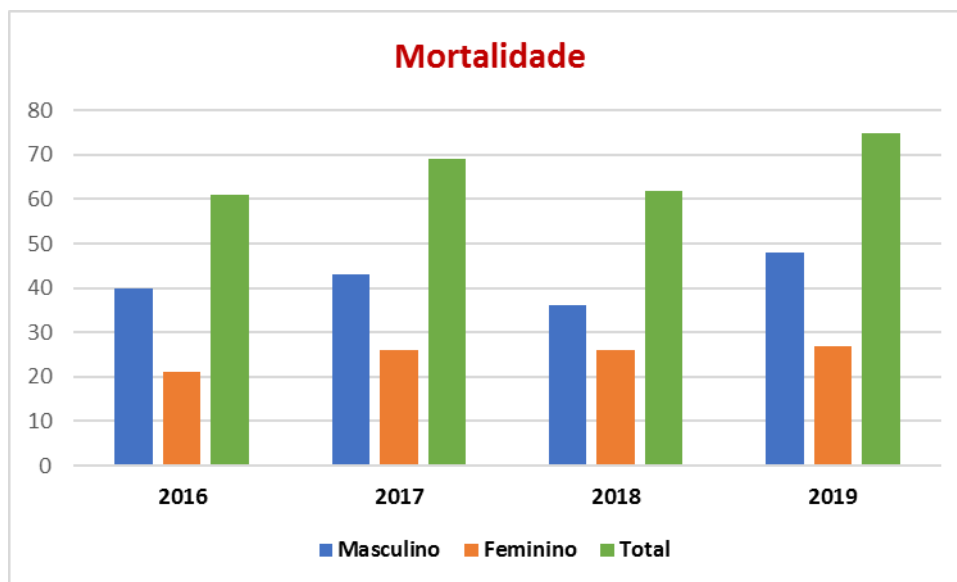

Fonte: DATASUS/ MS, 2021.

O gráfico acima demonstra a série histórica de mortalidade em relação ao sexo, demonstrando que no decorrer dos anos ocorreram mais óbitos em homens do que em mulheres.

4.7 APRESENTAÇÃO DA LISTA DE MORBIDADE POR CID-10

Lista Morb CID-10	2016	2017	2018	2019	Total
I. Algumas doenças infecciosas e parasitárias	3	2	4	3	12
II. Neoplasias (tumores)	18	14	11	7	50
III. Doenças sangue órgãos hemat e transt imunitár	-	2	-	-	2
IV. Doenças endócrinas nutricionais e metabólicas	5	5	1	6	17
V. Transtornos mentais e comportamentais	-	1	1	1	3
VI. Doenças do sistema nervoso	1	2	3	2	8
VIII. Doenças do ouvido e da apófise mastóide	1	-	-	-	1
IX. Doenças do aparelho circulatório	9	14	12	17	52



ESTADO DE MATO GROSSO
TERRA NOVA DO NORTE
GOVERNO 2021/2025
CNPJ 13.817.957.0001-77
Secretaria Municipal de Saúde/ Fundo Municipal de Saúde

X. Doenças do aparelho respiratório	3	9	8	13	33
XI. Doenças do aparelho digestivo	2	3	4	9	18
XII. Doenças da pele e do tecido subcutâneo	1	-	-	-	1
XIV. Doenças do aparelho geniturinário	3	1	3	2	9
XV. Gravidez parto e puerpério	-	-	1	-	1
XVI. Algumas afec originadas no período perinatal	-	1	-	1	2
XVII.Malf cong deformid e anomalias cromossômicas	-	4	1	3	8
XVIII.Sint sinais e achad anorm ex clín e laborat	5	5	3	1	14
XX. Causas externas de morbidade e mortalidade	10	6	10	10	36

Fonte: DATASUS/ MS, 2021.

4.8 APRESENTAÇÃO DA ASSISTÊNCIA HOSPITALAR VALOR TOTAL X INTERNAÇÃO

Assistência Hospitalar (Internação)					
Dados	2017	2018	2019	2020	Total
Valor Total	R\$ 151.034,05	R\$ 152.299,09	R\$ 178.726,79	R\$ 161.574,59	R\$ 643.634,52
Número de internação	422	410	498	368	1.698

Fonte: DATASUS/ MS, 2021.

A tabela acima mostra a quantidade de internações com AIH aprovadas no decorrer dos anos de 2017 a 2020, evidenciando que a quantidade de internações e os valores anuais não tiveram alterações consideráveis.



ESTADO DE MATO GROSSO
TERRA NOVA DO NORTE
GOVERNO 2021/2025
CNPJ 13.817.957.0001-77
Secretaria Municipal de Saúde/ Fundo Municipal de Saúde

4.9 APRESENTAÇÃO DA SÉRIE HISTÓRICA DE PRODUÇÃO AMBULATORIAL E VALOR PAGO

Subgrupo de procedimento	2017	2018	2019	2020	Total
0101 Ações coletivas/individuais em saúde	749.196	15.942	567.841	634.941	1.967.920

0102 Vigilância em saúde	2.303	691	691	2.090	5.775
0201 Coleta de material	1.670	-	778	142	2.590
0202 Diagnóstico em laboratório clínico	25.841	29.315	27.061	17.253	99.470
0204 Diagnóstico por radiologia	7.433	9.273	8.645	2.974	28.325
0205 Diagnóstico por ultrasonografia	267	78	91	589	1.025
0211 Métodos diagnósticos em especialidades	550	421	585	478	2.034
0213 Diagnóstico em vigilância epidemiológica e ambiental	114	-	-	-	114
0214 Diagnóstico por teste rápido	1.499	59	1.295	1.021	3.874
0301 Consultas / Atendimentos / Acompanhamentos	291.785	51.120	140.612	1.021.888	1.505.405
0302 Fisioterapia	11.244	12.000	16.909	7.857	48.010
0303 Tratamentos clínicos (outras especialidades)	461	455	591	323	1.830
0306 Hemoterapia	-	-	-	1	1
0307 Tratamentos odontológicos	1.588	-	176	-	1.764
0309 Terapias especializadas	-	-	-	3	3
0401 Pequenas cirurgias e cirurgias de pele, tecido subcutâneo e mucosa	128.096	1.307	3.896	2.263	135.562
0404 Cirurgia das vias aéreas superiores, da face, da cabeça e do pescoço	42	-	21	19	82
0407 Cirurgia do aparelho digestivo, órgãos anexos e parede abdominal	-	-	6	12	18
0408 Cirurgia do sistema osteomuscular	8	14	31	5	58
0413 Cirurgia reparadora	4	-	-	2	6
0414 Bucomaxilofacial	514	-	27	-	541
0415 Outras cirurgias	-	-	23	7	30
0701 Órteses, próteses e materiais especiais não relacionados ao ato cirúrgico	287	263	307	145	1.002
0801 Ações relacionadas ao estabelecimento	41	-	-	-	41
0803 Autorização / Regulação	30.562	28.125	33.326	18.127	110.140
Total (valor pago R\$)	603.997,05	635.085,80	741.216,92	394.678,44	2.374.978,21

Fonte: DATASUS/ MS, 2021.



5.1 - ESTRUTURA DO SISTEMA

5.1.1 - Modelo de Gestão

A gestão municipal tem como característica primordial a participação dos servidores e usuários na tomada de decisão, busca atuar em parceria com os órgãos fiscalizadores objetivando qualificar a assistência de saúde no município de Terra Nova do Norte, vem buscando inúmeras emendas parlamentares que trarão aos munícipes qualidade na assistência com anuência do Conselho Municipal de Saúde.

O Conselho Municipal de Saúde é um órgão colegiado de caráter permanente, consultivo, recursal, diligências e fiscal, das ações de saúde realizadas no âmbito do Sistema Único de Saúde do Município de Terra Nova do Norte.

Sem prejuízo das funções constitucionais dos poderes Legislativo e Executivo e nos limites da Legislação vigente, caberá ao Conselho:

- a) Lutar pela melhoria dos serviços prestados à população em todos os níveis.
- b) Gerar a participação popular na gestão do Sistema Municipal de Saúde;
- c) Estimular a organização da população em defesa e cumprimento dos direitos dos usuários quanto à assistência à saúde e pela Reforma Sanitária.
- d) Definir as prioridades de saúde e estabelecer as diretrizes para a elaboração do Plano Municipal de Saúde
- e) Atuar na formulação de estratégias no controle de execução da política Municipal de Saúde;
- f) Sugerir critérios para a programação e execução financeiras do Fundo Municipal de Saúde;
- g) Acompanhar, avaliar e fiscalizar os serviços de saúde prestados à população pelos órgãos ou entidades públicas e privadas, integrantes do SUS no Município; conforme artigo 8º do Código Estadual de Saúde;
- h) Definir critérios de qualidade para o funcionamento dos serviços de saúde pública e privada, no âmbito do SUS;



ESTADO DE MATO GROSSO
TERRA NOVA DO NORTE
GOVERNO 2021/2025
CNPJ 13.817.957.0001-77
Secretaria Municipal de Saúde/ Fundo Municipal de Saúde

- i) Elaborar o seu próprio regimento interno, com base na Lei;
- j) Aprovar o Plano Municipal de Saúde, o Modelo Assistencial e o Relatório de Gestão;
- k) Deliberar sobre outros assuntos na área de Saúde Pública, quando solicitado pelo Governo Municipal;

O Conselho Municipal de Saúde é constituído por um Plenário, por uma secretária Executiva, de Comissões Especiais; a Mesa Diretora do Conselho Municipal de Saúde é composta de um Presidente, um Vice- Presidente, Primeiro-Secretário e Segundo-Secretário; O Conselho Municipal de Saúde de Terra Nova do Norte, é composto de 12 (doze) membros, sendo assegurada em sua composição de 50% (cinquenta por cento) de representantes dos usuários. 25% (vinte e cinco por cento) de representantes dos trabalhadores da saúde de Nível Superior e Nível médio. 25% (vinte e cinco por cento) de representantes dos prestadores de serviços públicos e privados da saúde, indicados pelos respectivos órgãos, instituições e entidades, distribuídas paritariamente da seguinte forma:

I – Do Governo Municipal

1. Secretaria Municipal de Saúde;
2. Secretaria Municipal de Econômica e Finanças; 3- Secretaria Municipal de Educação;

II- Dos Prestadores de Serviços Públicos, Privados e Trabalhadores da Saúde

1. Trabalhadores da Saúde de nível superior.
2. Trabalhadores da Saúde de nível médio.
3. Representante do setor privado.

III – Dos Usuários.

1. Sindicato Rural.
2. Sindicato dos Trabalhadores Rurais.
3. Associação dos Produtores Rurais de Terra Nova do Norte (APRONOVA).
4. Associação dos Aposentados e Pensionistas de Terra Nova do Norte (ATAP).
5. Organizações religiosas
6. Associação dos Agentes Comunitários de Saúde (AACS).



ESTADO DE MATO GROSSO
TERRA NOVA DO NORTE
GOVERNO 2021/2025
CNPJ 13.817.957.0001-77
Secretaria Municipal de Saúde/ Fundo Municipal de Saúde

5.1.2 - Recursos Humanos da Saúde Pública

Recursos Humanos da Saúde Pública

RECURSOS HUMANOS												
CATEGORIA PROFISSIONAL	Vínculos / Quantidade											
	Municipal			Estadual			Federal			Total		
	Efetivo	Contratado	Outros	Efetivo	Contratado	Outros	Efetivo	Contratado	Outros	Efetivo	Contratado	Outros
Nível Superior												
<i>Médico Anestesiologista</i>	-	-	-	-	-	-	-	-	-	-	-	-
<i>Clínico Geral</i>	-	-	01	-	-	-	-	-	-	-	-	01
<i>Cirurgião</i>	-	-	-	-	-	-	-	-	-	-	-	-
<i>Ortopedista</i>	-	-	01	-	-	-	-	-	-	-	-	01



ESTADO DE MATO GROSSO
TERRA NOVA DO NORTE
GOVERNO 2021/2025
CNPJ 13.817.957.0001-77
Secretaria Municipal de Saúde/ Fundo Municipal de Saúde

RECURSOS HUMANOS												
CATEGORIA PROFISSIONAL	Vínculos / Quantidade											
	Municipal			Estadual			Federal			Total		
	Efetivo	Contratado	Outros	Efetivo	Contratado	Outros	Efetivo	Contratado	Outros	Efetivo	Contratado	Outros
<i>Pediatria</i>	-	-	01	-	-	-	-	-	-	-	-	01
<i>Ginecologista Obstetrícia</i>	-	-	-	-	-	-	-	-	-	-	-	-
Médico (PSF)	02	-	03	-	-	-	-	-	-	02	-	03
Médico Veterinário	-	-	-	-	-	-	-	-	-	-	-	-
Enfermeiro	-	03	-	-	-	-	-	-	-	-	-	03
Enfermeiro (PSF)	-	03	-	01	-	-	-	-	-	01	03	-
Odontólogo	01	-	-	-	-	-	-	-	-	01	-	-
Nutricionista	-	01	-	-	-	-	-	-	-	-	01	-



ESTADO DE MATO GROSSO
TERRA NOVA DO NORTE
GOVERNO 2021/2025
CNPJ 13.817.957.0001-77
Secretaria Municipal de Saúde/ Fundo Municipal de Saúde

RECURSOS HUMANOS												
CATEGORIA PROFISSIONAL	Vínculos / Quantidade											
	Municipal			Estadual			Federal			Total		
	Efetivo	Contratado	Outros	Efetivo	Contratado	Outros	Efetivo	Contratado	Outros	Efetivo	Contratado	Outros
Bioquímico	01	01	-	-	-	-	-	-	-	01	01	-
Bioquímico 20 horas	-	-	-	-	-	-	-	-	-	-	-	-
Assistente Social	01	-	-	-	-	-	-	-	-	01	-	-
Fisioterapeuta	02	01	-	-	-	-	-	-	-	02	01	-
Psicólogo	01	-	-	-	-	-	-	-	-	01	-	-
Administrador	-	-	-	-	-	-	-	-	-	-	-	-
Economista	-	-	-	-	-	-	-	-	-	-	-	-
Contador	-	-	-	-	-	-	-	-	-	-	-	-
Fonoaudiólogo	-	-	-	-	-	-	-	-	-	-	-	-



ESTADO DE MATO GROSSO
TERRA NOVA DO NORTE
GOVERNO 2021/2025
CNPJ 13.817.957.0001-77
Secretaria Municipal de Saúde/ Fundo Municipal de Saúde

RECURSOS HUMANOS												
CATEGORIA PROFISSIONAL	Vínculos / Quantidade											
	Municipal			Estadual			Federal			Total		
	Efetivo	Contratado	Outros	Efetivo	Contratado	Outros	Efetivo	Contratado	Outros	Efetivo	Contratado	Outros
Educador Físico	-	01	-	-	-	-	-	-	-	-	01	-
Nível Médio												
Técnico de Enfermagem	06	05	04	-	-	-	-	-	-	06	05	04
Ag. Vig. Sanitária	02	01	-	-	-	-	-	-	-	02	01	-
Auxiliar Enfermagem	-	-	-	-	-	-	-	-	-	-	-	-
Técnico de Enfermagem (PSF)	07	02	01	01	-	-	-	-	-	08	02	01
Auxiliar Enfermagem (PSF)	-	-	-	-	-	-	-	-	-	-	-	-
Téc. Radiologia	-	02	01	-	-	-	-	-	-	02	-	01
Téc. Laboratório	02	-	-	-	-	-	-	-	-	02	-	-



ESTADO DE MATO GROSSO
TERRA NOVA DO NORTE
GOVERNO 2021/2025
CNPJ 13.817.957.0001-77
Secretaria Municipal de Saúde/ Fundo Municipal de Saúde

RECURSOS HUMANOS												
CATEGORIA PROFISSIONAL	Vínculos / Quantidade											
	Municipal			Estadual			Federal			Total		
	Efetivo	Contratado	Outros	Efetivo	Contratado	Outros	Efetivo	Contratado	Outros	Efetivo	Contratado	Outros
Auxiliar Saneamento	-	-	-	-	-	-	-	-	-	-	-	-
Agente Administrativo	8	-	-	-	-	-	-	-	-	-	-	-



ESTADO DE MATO GROSSO
TERRA NOVA DO NORTE
GOVERNO 2021/2025
CNPJ 13.817.957.0001-77
Secretaria Municipal de Saúde/ Fundo Municipal de Saúde

RECURSOS HUMANOS												
CATEGORIA PROFISSIONAL	VÍNCULOS/QUANTIDADE											
	Municipal			Estadual			Federal			Total		
	Efetivo	Contratado	Outros	Efetivo	Contratado	Outros	Efetivo	Contratado	Outros	Efetivo	Contratado	Outros
Tec. Radiologia	01	01	-	-	-	-	-	-	-	01	01	-
Nível Elementar												
Agente Comunitário de Saúde – ACS	40	-	-	-	-	-	-	-	-	-	-	-
Agente de Combate às Endemias – ACE	03	-	-	-	-	-	07	-	-	10	-	-
Motorista	4	1	-	-	-	-	-	-	-	-	-	-
Vigia	3	-	-	-	-	-	1	-	-	-	-	-
Copeira	2	-	-	-	-	-	-	-	-	-	-	-
Auxiliar Serviços Gerais	16	-	-	-	-	-	-	-	-	-	-	-
Guarda de Endemias	-	-	-	-	-	-	-	-	-	-	-	-
Outros	-	-	-	-	-	-	-	-	-	-	-	-

FONTES: CNES

5.1.3. Rede Física Instalada

5.1.3.1 - Unidades Prestadoras de Serviços de Saúde:

Unidades	Pública	Privada	Outras	Total
Agência Transfusional (AT)	-	-	-	-
Central de Regulação de Serviços de saúde	01	-	-	01
Centro de Atenção Psicossocial	-	-	-	-
Centro de Saúde	-	-	-	-
Centro de Especialidades	-	-	-	-
Clínica de Fisioterapia e Reabilitação	01	-	-	-
Consultórios Odontológicos	03	04	-	-
Cooperativa	-	-	-	-
Farmácia	01	05	-	06
Hospital Geral	01	-	-	01
Hospital Especialidades	-	-	-	-
Laboratório de Análises Clínicas	01	02	-	03
Policlínica	-	-	-	-
Pronto Socorro Municipal	-	-	-	-



ESTADO DE MATO GROSSO
TERRA NOVA DO NORTE
GOVERNO 2017/2020
CNPJ 13.817.957.0001-77
Secretaria Municipal de Saúde/ Fundo Municipal de Saúde

Secretaria de Saúde	01	-	-	-
Unidade de Apoio Diagnose e Terapia (SADT)	01	-	-	-
Unidades Básicas de Saúde - UBS	04	-	-	04
Unidade de Coleta de Transfusão (UCT)	-	-	-	-
Unidade Descentralizada de Reabilitação - UDR	01	-	-	01
Unidade Mista	01	-	-	01
Unidade Móvel de Nivel Pré-Hospitalar (urgência e emergência)	03	-	-	03
Unidade de Pronto Atendimento – UPA	-	-	-	-
Unidade de Vigilância em Saúde	01	-	-	01
NASF	01	-	-	01

Fonte: CNES



Av. Mato Grosso, 276 – Centro – Fone (66) 3534 – 1271 Fax (66) 3534 – 1400
CEP – 78.505 – 000 – Terra Nova do Norte – Mato Grosso
e-mail secretariasmstnn@gmail.com



ESTADO DE MATO GROSSO
TERRA NOVA DO NORTE
GOVERNO 2017/2020
CNPJ 13.817.957.0001-77
Secretaria Municipal de Saúde/ Fundo Municipal de Saúde

5.1.3.2 - Principais Equipamentos existentes na rede de serviços públicos

Tipo	Total Existente	Disponível no SUS						Observações
		Próprio	Contratado	Danificado	Em condições de uso	Em manutenção	Existente e não utilizado	
Unidade Móvel Terrestre/Ambulância	02	02						
Unidade Móvel/Ônibus	02	02						
Unidade Móvel simples								
Veículos	08	08						
Raio X	03	03						
Aparelho de Ultrasson	02	02						
Eletrocardiograma	03	03						
Monitor de pressão	03	03		01				
Reanimador pulmonar – AMBU	04	04						
Respirador- ventilador	05	05						



Av. Mato Grosso, 276 – Centro – Fone (66) 3534 – 1271 Fax (66) 3534 – 1400
CEP – 78.505 – 000 – Terra Nova do Norte – Mato Grosso
e-mail secretariasmstnn@gmail.com



ESTADO DE MATO GROSSO
TERRA NOVA DO NORTE
GOVERNO 2017/2020
CNPJ 13.817.957.0001-77
Secretaria Municipal de Saúde/ Fundo Municipal de Saúde

Eletrocardiógrafo	00	00						
Eletroencefalógrafo	00	00						
Endoscópio das vias respiratórias	00	00						
Endoscópio digestivo	00	00						
Endoscópio das vias urinárias	00	00						
Equipamentos de fototerapia	00	00						
Equipamento para optometria	00	00						
Laparoscópio-video	00	00						
Microscópio cirúrgico	00	00						
Outros	00	00						

FONTE: *Check list* local.



Av. Mato Grosso, 276 – Centro – Fone (66) 3534 – 1271 Fax (66) 3534 – 1400
CEP – 78.505 – 000 – Terra Nova do Norte – Mato Grosso
e-mail secretariasmstnn@gmail.com



ESTADO DE MATO GROSSO
TERRA NOVA DO NORTE
GOVERNO 2017/2020
CNPJ 13.817.957.0001-77
Secretaria Municipal de Saúde/ Fundo Municipal de Saúde

5.2 – Redes de Atenção à Saúde

5.2.1 – Funcionamento das Unidades de Saúde Pública

Unidades em Funcionamento no Município	Dias/Semana	Horários de Funcionamento	Atividades Desenvolvidas
Hospital Municipal	7 dias	24 horas	Unidade de atendimento de urgência e emergência, ambulatório de clínica médica, internação, consulta com médico clínico geral e pediatra, possui um aparelho de raio X que é operado por técnico em radiologia todos os dias.
UBS Vista Alegre	5 dias seg – sex	07:00-11:00/ 13:00 – 17:00	Estratégia de Saúde da Família - Consulta médica, consulta de enfermagem, curativos, inalações vacinas, consulta TB, Hanseníase, consulta de pré-natal, consulta puerperal, pesagem bolsa família, visita domiciliar, coleta de preventivo, coleta teste pezinho, consulta odontológica, injeções, retirada de pontos, sutura, atendimento em grupo-educação em saúde e reuniões.



**ESTADO DE MATO GROSSO
TERRA NOVA DO NORTE
GOVERNO 2017/2020
CNPJ 13.817.957.0001-77**

Secretaria Municipal de Saúde/ Fundo Municipal de Saúde

UBS Ana Neri	5 dias seg - sex	07:00-11:00/ 13:00 – 17:00	Estratégia de Saúde da Família - Consulta médica, consulta de enfermagem, curativos, inalações vacinas, consulta TB, Hanseníase, consulta de pré-natal, consulta puerperal, pesagem bolsa família, visita domiciliar, coleta de preventivo, coleta teste pezinho, consulta odontológica, injeções, retirada de pontos, sutura, atendimento em grupo-educação em saúde e reuniões.
UBS São Pedro	5 dias seg - sex	07:00-11:00/ 13:00 – 17:00	Estratégia de Saúde da Família - Consulta médica, consulta de enfermagem, curativos, inalações vacinas, consulta TB, Hanseníase, consulta de pré-natal, consulta puerperal, pesagem bolsa família, visita domiciliar, coleta de preventivo, coleta teste pezinho, injeções, retirada de pontos, sutura, atendimento em grupo-educação em saúde e reuniões.



**ESTADO DE MATO GROSSO
TERRA NOVA DO NORTE
GOVERNO 2017/2020
CNPJ 13.817.957.0001-77**

Secretaria Municipal de Saúde/ Fundo Municipal de Saúde

UBS Nona Agrovila	5 dias seg - sex	07:00-11:00/ 13:00 – 17:00	Estratégia de Saúde da Família - Consulta médica, consulta de enfermagem, curativos, inalações vacinas, consulta TB, Hanseníase, consulta de pré-natal, consulta puerperal, pesagem bolsa família, visita domiciliar, coleta de preventivo, coleta teste pezinho, injeções, retirada de pontos, sutura, atendimento em grupo-educação em saúde e reuniões, essa estratégia tem característica diferenciada pois é volante atendendo a zona rural no município.
Farmácia Básica	5 dias seg - sex	07:00-11:00/ 13:00 – 17:00	A farmácia básica atende os usuários do sistema único de saúde aviando as receitas prescritas nas unidades, serve como almoxarifado central da assistência farmacêutica e indutor das boas práticas do uso indiscriminado de medicamentos.
Vigilância em Saúde	5 dias seg - sex	07:00-11:00/ 13:00 – 17:00	A Vigilância em Saúde tem em sua complexidade a sanitária, ambiental, epidemiológica e saúde do trabalhador integra as ações de atenção primária e média e alta complexidade.



Av. Mato Grosso, 276 – Centro – Fone (66) 3534 – 1271 Fax (66) 3534 – 1400
CEP – 78.505 – 000 – Terra Nova do Norte – Mato Grosso
e-mail secretariasmstnn@gmail.com



**ESTADO DE MATO GROSSO
TERRA NOVA DO NORTE
GOVERNO 2017/2020
CNPJ 13.817.957.0001-77**

Secretaria Municipal de Saúde/ Fundo Municipal de Saúde

Laboratório Regional de Análises de Água	5 dias seg - sex	07:00-11:00/ 13:00 – 17:00	Este laboratório tem como objetivo a vigilância da qualidade da água para consumo do ser humano, realizando exames bacteriológicos com o objetivo de verificar a presença de coliformes e <i>escherichia coli</i> , patógenos que trazem prejuízo à saúde do ser humano.
NASF	5 dias seg - sex	07:00-11:00/ 13:00 – 17:00	O NASF é composto por farmacêutico, psicólogo, educador físico e assistente social, com a pretensão de ampliação do serviço para arte educador, esse serviço objetiva atender o ser humano em sua integralidade dando suporte de matriciamento para a Estratégia de Saúde da Família, além do atendimento coletivo e individualizado quando necessário.
Laboratório de análises clínicas	5 dias seg - sex	07:00-11:00/ 13:00 – 17:00	O Laboratório de Análises clínicas atende o ambulatório de exames clínicos ofertando exames de baixa complexidade e ainda presta atendimento em regime de plantão de sobreaviso para as urgências e emergências do Hospital Municipal.



**ESTADO DE MATO GROSSO
TERRA NOVA DO NORTE
GOVERNO 2017/2020
CNPJ 13.817.957.0001-77**

Secretaria Municipal de Saúde/ Fundo Municipal de Saúde

Complexo Regulador	5 dias seg - sex	07:00-11:00/ 13:00 – 17:00	O complexo regulador faz o processo de regulação dos usuários encaminhados de forma eletiva utilizando um sistema de apoio SISREG.
Secretaria Municipal de Saúde	5 dias seg - sex	07:00-11:00/ 13:00 – 17:00	A secretaria municipal de saúde é responsável pelo andamento de todo e qualquer serviço ofertado, atende os usuários e servidores objetivando dar resolutividade aos problemas elencados, avalia e monitora todos os serviços, com o objetivo de demonstrar as falhas e qualificar o planejamento dos serviços.
Polo Academia de Saúde	5 dias seg – sex	07:00-11:00/ 13:00 – 17:00	O polo da academia de saúde atende os usuários que são referenciados pelo Centro de Reabilitação para continuidade do trabalho, das Unidades Básicas de Saúde em parceria com a equipe do NASF.
Centro de Reabilitação	5 dias seg – sex	07:00-11:00/ 13:00 – 17:00	O Centro de reabilitação conta com duas fisioterapeutas que atendem os usuários demandados das Unidades Básicas de Saúde e do serviço de Ortopedia com o objetivo de reabilitar o usuário.



Av. Mato Grosso, 276 – Centro – Fone (66) 3534 – 1271 Fax (66) 3534 – 1400
CEP – 78.505 – 000 – Terra Nova do Norte – Mato Grosso
e-mail secretariasmstnn@gmail.com



ESTADO DE MATO GROSSO
TERRA NOVA DO NORTE
GOVERNO 2017/2020
CNPJ 13.817.957.0001-77
Secretaria Municipal de Saúde/ Fundo Municipal de Saúde

5.2.2 - Participação no Consórcio Intermunicipal de Saúde

Serviços Consorciados	QUANTIDADES /ANO	Localização da Prestação de Serviços
	Realizadas 2020	
Cardiologia	302	Peixoto de Azevedo
Ortopedia/traumatologia	193	Peixoto de Azevedo
Pediatria	120	Peixoto de Azevedo
Cirurgião geral	171	Peixoto de Azevedo
Ginecologia	225	Peixoto de Azevedo
Casa de Apoio	344	Cuiabá/MT
Coleta de Lixo Contaminado	4243,7 Kg	Cuiabá/MT



ESTADO DE MATO GROSSO
TERRA NOVA DO NORTE
GOVERNO 2017/2020
CNPJ 13.817.957.0001-77
Secretaria Municipal de Saúde/ Fundo Municipal de Saúde

5.2.3 - Assistência Ambulatorial Contratualizada (Oferta)

Nome da Unidade	Tipo de Serviço	Procedimento	Quantidade Física/Ano 2020	NATUREZA		
				Público	Filantropico	Privado
LABORATORIO DE PESQUISA CLINICAS PRADO LTDA-ME	Exames laboratoriais de sorologia	Exames de sorologia	866			
-J L REIS EIRELI; -LUANA DAGUETTI DE BRITTOS – ME; -CLAUDEMIR MENDES BARRANCO E CIA LTDA – ME; -MEIRIELEN DE FATIMA ZUCHIN DE OLIVEIRA; - GEAN LOPES ME; -HENDRICK VIEIRA DA SILVA ME	Serviço de Plantão Médico	Serviços médicos especializados em plantões noturnos em dias uteis de 12 h, diurnos e noturnos em fins de semana e feriado de 12h cada.	483			
LUANA DAGUETTI DE BRITTOS – ME	Serviço de Ortopedia	Prestação de serviços médicos especializados em ortopedia com atendimento mensal (sendo 2 dias por semana, com 2 (duas) horas de atendimento a cada dia).	1.758			



ESTADO DE MATO GROSSO
TERRA NOVA DO NORTE
GOVERNO 2017/2020
CNPJ 13.817.957.0001-77
Secretaria Municipal de Saúde/ Fundo Municipal de Saúde

CLINICA DR ALEX CUNHA ALONSO S/S LTDA	Serviço de Ultrassonografia – procedimento	Prestação de serviços médico profissional especializado em exames ultrassom e colposcopia. Realizados em 6 dias durante o mês	550			
CLINICA DR ALEX CUNHA ALONSO S/S LTDA	Serviço de GO – consultas	Prestação de serviços médico profissional especializado em ginecologia e obstetrícia	196			
- GEAN LOPES ME; - HELIO BOEIRA JACOBI; - ANDRE LUIZ DE SOUZA.	Serviço médico de transferências	Serviços médicos especializados em transferências de pacientes para outros Municípios.	47			

Fonte: SIA-SUS.



ESTADO DE MATO GROSSO
TERRA NOVA DO NORTE
GOVERNO 2017/2020
CNPJ 13.817.957.0001-77
Secretaria Municipal de Saúde/ Fundo Municipal de Saúde

5.2.4- Assistência Hospitalar Contratualizada (Oferta)

Nome da Unidade	Especialidade	NATUREZA		
		Pública	Filantrópica	Privado
-	-	-	-	-

1 -Existe uma Comissão constituída para acompanhamento e avaliação dos serviços privados contratualizados? () Sim (X) Não

A fiscal de contrato realiza esse monitoramento.

2 - Se positivo, qual a periodicidade desta revisão contratual?

3 - Existe um trabalho de supervisão *in loco* da equipe, na unidade contratualizada? (X) Sim () Não

4 - Se positivo, qual a periodicidade desta supervisão, e se há emissão de relatórios? Geralmente é realizado mensalmente.

5 – Considerando a contratualização, quais as dificuldades do município na formalização dos contratos



ESTADO DE MATO GROSSO
TERRA NOVA DO NORTE
GOVERNO 2017/2020
CNPJ 13.817.957.0001-77
Secretaria Municipal de Saúde/ Fundo Municipal de Saúde

5.2.5 –Leitos de Internação, segundo especialidades. (oferta)

ESPECIALIDADE	PÚBLICO	FILANTRÓPICO		PRIVADO		TOTAL	
	SUS	Existentes	SUS	Existentes	SUS	Existentes	SUS
Leitos de Observação clínica	05	-	-	-	-	05	-
Clínico Geral	14	-	-	-	-	14	-
Clínica Cirurgia Geral	9	-	-	-	-	9	-
Clínica Pediatra	7	-	-	-	-	7	-
Ginecologia / obstetrícia	7	-	-	-	-	7	-
Isolamentos	1	-	-	-	-	1	-
Outros	0	-	-	-	-	0	-

Fonte: CNES/SMS Obs. Os 05 leitos de observação são mantidos com recurso próprio.



ESTADO DE MATO GROSSO
TERRA NOVA DO NORTE
GOVERNO 2017/2020
CNPJ 13.817.957.0001-77
Secretaria Municipal de Saúde/ Fundo Municipal de Saúde

5.2.6 - Número de Consultórios por Especialidades (Oferta)

DISTRIBUIÇÃO DE CONSULTÓRIOS POR ESPECIALIDADES									
	Rede de Serviços Vinculados ao SUS							Rede de Serviços não Conveniados	
	Rede Ambulatorial	Mun	Est	Fed	Filan	Priv	Total	Privado	Total
Consultórios	Médico	05	-	-	-	-	05	-	-
	Odontológico	04	-	-	-	-	04	02	02
	Ortopedia/ Traumatologia	01	-	-	-	-	01	-	-
	Psicóloga	01	-	-	-	-	01	-	-
	Fisioterapeuta	01	-	-	-	-	01	-	-
	CAPS – Psicóloga	00	-	-	-	-	00	-	-
	Outros	-	-	-	-	-	00	-	-

Fonte: CNES, 2021.



Av. Mato Grosso, 276 – Centro – Fone (66) 3534 – 1271 Fax (66) 3534 – 1400
CEP – 78.505 – 000 – Terra Nova do Norte – Mato Grosso
e-mail secretariasmstnn@gmail.com



ESTADO DE MATO GROSSO
TERRA NOVA DO NORTE
GOVERNO 2017/2020
CNPJ 13.817.957.0001-77
Secretaria Municipal de Saúde/ Fundo Municipal de Saúde

5.2.7- Serviços de Apoio, Diagnóstico e Terapia – SADT (Oferta)

REDE DE SERVIÇOS DE APOIO, DIAGNOSTICO E TERAPIA		
SERVIÇOS	PÚBLICOS	PRIVADOS
Patologia Clínica	01	02
Radiodiagnostico	01	-
Ultra-sonografia	01	01
Endoscopia	00	-
Eletrocardiograma	01	-
Fisioterapia e Reabilitação	01	-
Outros	-	-

Fonte: CNES, 2021.



ESTADO DE MATO GROSSO
TERRA NOVA DO NORTE
GOVERNO 2017/2020
CNPJ 13.817.957.0001-77
Secretaria Municipal de Saúde/ Fundo Municipal de Saúde

5.2.8 – Rede de Assistência Farmacêutica

Unidades	Público	Privado
Farmácias Privadas	-----	06
Farmácias Públicas:		
- Farmácia da Atenção Básica	01	-
- Central de Abastecimento Farmacêutico	-	-
-Farmácia Hospitalar	01	-
-Outras	-	-

5.2.8.1 – Sistema Horus

Situação do Sistema Horus no município.

Implantado sim (X) não () **Técnico Capacitado** sim () não (X)

Situação Atual do Sistema: Implantado.



Av. Mato Grosso, 276 – Centro – Fone (66) 3534 – 1271 Fax (66) 3534 – 1400
CEP – 78.505 – 000 – Terra Nova do Norte – Mato Grosso
e-mail secretariasmstnn@gmail.com



ESTADO DE MATO GROSSO
TERRA NOVA DO NORTE
GOVERNO 2017/2020
CNPJ 13.817.957.0001-77

Secretaria Municipal de Saúde/ Fundo Municipal de Saúde

5.2.9 - Produção dos Serviços

5.2.9.1 - Número de Equipes e Cobertura Populacional: ACS, Saúde da Família, Saúde Bucal, NASF, ACSR.

Tipo de Equipe	Anos			
	2017	2018	2019	2020
Nº. ACS	40	40	40	40
Cobertura Populacional ACS	100%	100%	100%	100%
Nº. ESF	04	04	04	04
Cobertura Populacional ESF	100%	100%	100%	100%
Nº. ESB	03	03	03	03
Cobertura Populacional ESB	100%	100%	100%	100%
Nº. NASF	01	01	01	01
Cobertura Populacional NASF	100%	100%	100%	100%
Nº. Agente Comunitário de Saúde Rural (ACSR)	05	05	05	05
Cobertura Populacional ACSR	100%	100%	100%	100%

Fonte: SISAB, 2021.



ESTADO DE MATO GROSSO
TERRA NOVA DO NORTE
GOVERNO 2017/2020
CNPJ 13.817.957.0001-77
Secretaria Municipal de Saúde/ Fundo Municipal de Saúde

5.2.9.2 - Cobertura Vacinal (%) segundo tipo de imunobiológico

Imunobiológicos	2017	2018	2019	2020
BCG	161,54	104,90	113,16	40,13
Hepatite B em crianças até 30 dias	166,43	107,69	114,47	36,18
Rotavírus Humano	152,45	88,11	109,21	84,87
Meningococo C	144,06	76,92	103,95	78,95
Hepatite B	139,86	91,61	86,84	82,89
Penta	139,86	91,61	86,84	82,89
Pneumocócica	150,35	90,21	110,53	87,50
Poliomielite	148,25	92,31	100,00	80,26
Poliomielite 4 anos	98,60	61,54	69,23	62,24
Febre Amarela	134,27	86,71	85,53	89,47
Hepatite A	138,46	74,83	78,95	81,58
Pneumocócica(1º ref)	141,96	52,45	94,74	114,47
Meningococo C (1º ref)	139,86	66,43	100,00	84,87



Av. Mato Grosso, 276 – Centro – Fone (66) 3534 – 1271 Fax (66) 3534 – 1400
CEP – 78.505 – 000 – Terra Nova do Norte – Mato Grosso
e-mail secretariasmstnn@gmail.com



ESTADO DE MATO GROSSO
TERRA NOVA DO NORTE
GOVERNO 2017/2020
CNPJ 13.817.957.0001-77
Secretaria Municipal de Saúde/ Fundo Municipal de Saúde

Poliomielite(1º ref)	139,86	72,73	81,58	69,08
Tríplice Viral D1	138,46	70,63	95,39	87,50
Tríplice Viral D2	137,06	58,04	80,92	76,32
Tetra Viral(SRC+VZ)	136,36	51,75	79,61	71,71
DTP REF (4 e 6 anos)	111,89	67,83	67,83	69,93
Tríplice Bacteriana(DTP)(1º ref)	139,16	70,63	79,61	84,87
Dupla adulto e tríplice acelular gestante	136,36	57,34	75,52	41,96
dTpa gestante	118,18	59,44	84,62	56,64

Fonte: DATASUS, 2021



ESTADO DE MATO GROSSO
TERRA NOVA DO NORTE
GOVERNO 2017/2020
CNPJ 13.817.957.0001-77
Secretaria Municipal de Saúde/ Fundo Municipal de Saúde

5.2.9.3 - Assistência Hospitalar

Internações		2017	2018	2019	2020
Clínica Médica		405	390	482	397
Clínica Cirúrgica		-	-	-	-
Pediatria		30	24	25	8
Obstetrícia	Partos Normais	12	2	3	0
	Partos Cesarianos	0	0	0	0
TOTAL GERAL		447	416	510	405

Fonte: Datasus/ Tabnet, 2021.



ESTADO DE MATO GROSSO
TERRA NOVA DO NORTE
GOVERNO 2017/2020
CNPJ 13.817.957.0001-77
Secretaria Municipal de Saúde/ Fundo Municipal de Saúde

5.2.9.4 - Principais Internações por Causas Sensíveis à Atenção Primária.

PROCEDIMENTOS	ANOS			
	2017	2018	2019	2020
I. Doenças do ouvido e da apófise mastoide	3	6	7	0
II. Algumas doenças infecciosas e parasitárias	51	40	53	78
III. Neoplasias (tumores)	48	42	59	41
IV. Doenças, sangue e órgãos hemat. e transmissão comunitária	15	11	25	9
V. Doenças endócrinas nutricionais e metabólicas.	20	17	32	26
VI. Transtornos mentais e comportamentais.	1	0	2	2
VII. Doenças do sistema nervoso	7	14	6	6
VIII. Doenças do olho e anexos	1	0	0	0
IX. Doenças do aparelho circulatório	73	45	78	49
X. Doenças do aparelho respiratório	102	156	147	85
XI. Doenças do aparelho digestivo	108	122	124	68
XII. Doenças da pele e do tecido subcutâneo	12	8	17	9
XIII. Doenças sist. osteomuscular e tec. conjuntivo	8	11	11	9
XIV. Doenças do aparelho geniturinário	110	109	115	75
XV. Malformação congênita deformidade e anomalias cromossômicas	4	2	2	4
XVI. Sintomas sinais e achados anormais de exames clínicos e laboratoriais	6	12	11	8
XVII. Lesões envenenamentos e algumas outras consequências de causas externas	80	70	108	60
XVIII. Contatos com serviços de saúde	8	13	15	10

Fonte: Datasus/Tabnet 2021



ESTADO DE MATO GROSSO
TERRA NOVA DO NORTE
GOVERNO 2017/2020
CNPJ 13.817.957.0001-77
Secretaria Municipal de Saúde/ Fundo Municipal de Saúde

5.3 - Fluxos de Acesso

As portas de entrada do usuário do Sistema Único de Saúde são as Unidades Básicas de Saúde – Estratégia de Saúde da Família, as quais realizam o primeiro atendimento do usuário, e o Hospital Municipal que serve como referência para as unidades de saúde e também como serviço de urgência e emergência, o nosso serviço dispõe do Laboratório de Próteses, NASF, serviço de consulta especializada em ortopedia, ginecologia e obstetrícia, ultrassonografia, radiologia, eletrocardiograma, laboratório de exames clínicos e Centro de Reabilitação.

Os atendimentos de Média complexidade não disponíveis no município e alta complexidade são encaminhados através da central de regulação Municipal aos municípios circunvizinho e capital do Estado quando necessários.

5.4 – Recursos Financeiros da Saúde

5.4.1 – Indicadores de Saúde

	Indicador	2017	2018	2019	2020
1.1	Participação da receita de impostos na receita total do Município	6,39	6,42	7,24	5,93
1.2	Participação das transferências intergovernamentais na receita total do Município	83,69	86,09	81,99	83,84
1.3	Participação % das Transferências para a Saúde (SUS) no total de recursos transferidos para o Município	11,11	23,85	13,65	14,96
1.4	Participação % das Transferências da União para a Saúde no total de recursos transferidos para a saúde no Município	80,80	68,57	69,79	93,48
1.5	Participação % das Transferências da União para a Saúde (SUS) no total de Transferências da União para o Município	18,57	32,52	17,66	24,63
1.6	Participação % da Receita de Impostos e Transferências Constitucionais e Legais na Receita Total do Município	54,29	49,22	47,69	42,10
2.1	Despesa total com Saúde, em R\$/hab, sob a responsabilidade do Município, por habitante	824,89	1.013,94	1.044,14	1.186,18
2.2	Participação da despesa com pessoal na despesa total com Saúde	56,59	50,35	58,65	55,45
2.3	Participação da despesa com medicamentos na despesa total com Saúde	5,01	1,26	1,46	1,97
2.4	Participação da desp. com serviços de terceiros - pessoa jurídica na despesa total com Saúde				
2.5	Participação da despesa com investimentos na despesa total com Saúde	5,61	15,47	6,24	2,76



ESTADO DE MATO GROSSO
TERRA NOVA DO NORTE
GOVERNO 2017/2020
CNPJ 13.817.957.0001-77
Secretaria Municipal de Saúde/ Fundo Municipal de Saúde

3.1	Participação das transferências para a Saúde em relação à despesa total do Município com saúde	39,58	83,57	53,77	57,11
3.2	Participação da receita própria aplicada em Saúde conforme a LC141/2012	27,39	19,68	24,41	21,33

Fonte: Dados extraídos: <http://siops-asp.datasus.gov.br/CGI/tabcgi.exe?SIOPS/serhist/municipio/indicMT.def>

5.4.2. Receitas Recebidas da União para a Saúde

Especificação	Ano		
	2018	2019	2020
ASSISTÊNCIA FARMACÊUTICA	85.228,56	85.228,56	90.380,52
ATENÇÃO BÁSICA	2.495.455,416	2.214.900,61	2.734.400,00
ATENÇÃO ESPECIALIZADA	278.198,00	170.224,00	-
APOIO FINANCEIRO EXTRAORDINÁRIO	92.627,64	-	-
ATENÇÃO DE MÉDIA E ALTA COMPLEXIDADE AMBULATORIAL E HOSPITALAR	1.951.429,35	1.366.130,46	1.453.884,48
GESTÃO DO SUS	12.000,00	-	-
VIGILÂNCIA EM SAÚDE	144.945,82	143.041,51	129.981,90
CORONAVÍRUS (COVID-19)	-	-	1.731.877,29
Total	5.059.884,786	3.979.525,14	6.140.524,19

Fonte: Fundo Nacional de Saúde/ MS, 2021.



ESTADO DE MATO GROSSO
TERRA NOVA DO NORTE
GOVERNO 2017/2020
CNPJ 13.817.957.0001-77
Secretaria Municipal de Saúde/ Fundo Municipal de Saúde

5.4.3. Receitas Recebidas do Estado para a Saúde:

ATENÇÃO PRIMÁRIA ACSR, ESB	PAICI	FARMÁCIA BÁSICA (AS. FARMACÊNTICA)	PROGRAMA FARMÁCIA BÁSICA E DIAB. MILITUS	MÉDIA E ALTA COMPLEXIDADE	PROGRAMA REGIONALIZAÇÃO
R\$ 168.240,00	R\$ 45.114,30	R\$ 11.997,06	R\$ 2.043,56	R\$ 97.685,16	R\$ 22.500,00
TOTAL NO ANO DE 2017: R\$ 347.580,08					

ASSISTÊNCIA FARMACÊUTICA	PAICI	REGIONALIZAÇÃO	ATENÇÃO PRIMÁRIA	VIGILÂNCIA	AUX. FINANCEIRO-EMEND. PARL.
R\$ 19.060,42	R\$ 28.709,10	R\$ 9.000,00	R\$ 199.980,00	R\$ 10.000,00	R\$ 641.401,56
TOTAL NO ANO DE 2018: R\$ 908.151,08					

ASSISTÊNCIA FARMACÊUTICA	PAICI	REGIONALIZAÇÃO	ATENÇÃO PRIMÁRIA	VIGILÂNCIA
R\$ 49.443,52	R\$ 61.519,50	R\$ 25.500,00	R\$ 372.360,00	0
TOTAL NO ANO DE 2019: R\$ 508.823,02				

ASSISTÊNCIA FARMACÊUTICA	PAICI	REGIONALIZAÇÃO	ATENÇÃO PRIMÁRIA	VIGILÂNCIA
R\$ 38.848,48	R\$ 45.114,30	R\$ 16.500,00	R\$ 317.240,00	R\$ 9.000,00
TOTAL NO ANO DE 2020: R\$ 426.702,78				

Fonte: Secretaria Estadual de Saúde/ MT, 2021.



ESTADO DE MATO GROSSO
TERRA NOVA DO NORTE
GOVERNO 2017/2020
CNPJ 13.817.957.0001-77
Secretaria Municipal de Saúde/ Fundo Municipal de Saúde

5.4.5 – PREVISÃO DAS RECEITAS DA SAÚDE - 2022

5.4.5.1 - Receitas Previstas da Saúde - 2022

Fontes de Recursos (Bloco de Financiamento)	Transf. Fundo a Fundo		Outros	Recursos Próprios	Total
	Federal	Estadual			
Atenção Básica	2.650.000,00	521.000,00			3.171.000,00
MAC	751.000,00	900.000,00			1.651.000,00
Assistência Farmacêutica	150.000,00	70.000,00			220.000,00
Vigilância em Saúde	316.000,00				316.000,00
Gestão do SUS	350.000,00				350.000,00
Outros (COVID)	250.000,00				250.000,00
Próprio Município				6.653.615,00	6.653.615,00
Total Geral	4.467.000,00	1.491.000,00	-	6.653.615,00	12.611.615,00

Fonte: PPA

5.4.5.2 – Receitas Previstas da Saúde - 2023 (sugestão colocar a estimativa da inflação para 2023)

Fontes de Recursos (Bloco de Financiamento)	Transf. Fundo a Fundo		Outros	Recursos Próprios	Total
	Federal	Estadual			
Atenção Básica	2.915.000,00	573.100,00		-	3.488.100,00
MAC	826.100,00	990.000,00		-	1.816.100,00
Assistência Farmacêutica	165.000,00	77.000,00		-	242.000,00
Vigilância em Saúde	347.600,00	-		-	347.600,00
Gestão do SUS	385.000,00	-		-	385.000,00
Outros (COVID)	275.000,00	-		-	275.000,00
Próprio Município	-	-		7.318.976,50	7.318.976,50
Total Geral	4.913.700,00	1.640.100,00	-	7.318.976,50	13.872.776,50

Fonte: PPA

5.4.5.3 – Receitas Previstas da Saúde - 2024

Fontes de Recursos (Bloco de Financiamento)	Transf. Fundo a Fundo		Outros	Recursos Próprios	Total
	Federal	Estadual			
Atenção Básica	3.206.500,00	630.410,00	-	-	3.836.910,00
MAC	908.710,00	1.089.000,00		-	1.997.710,00
Assistência Farmacêutica	181.500,00	84.700,00		-	266.200,00
Vigilância em Saúde	382.360,00	-		-	382.360,00
Gestão do SUS	423.500,00	-		-	423.500,00
Outros (COVID)	302.500,00	-		-	302.500,00
Próprio Município	-	-		8.050.874,15	8.050.874,15
Total Geral	5.405.070,00	1.804.110,00	-	8.050.874,15	15.260.054,15

Fonte: PPA



**ESTADO DE MATO GROSSO
TERRA NOVA DO NORTE
GOVERNO 2017/2020
CNPJ 13.817.957.0001-77
Secretaria Municipal de Saúde/ Fundo Municipal de Saúde**

5.4.5.4 – Receitas Previstas da Saúde - 2025

Fontes de Recursos (Bloco de Financiamento)	Transf. Fundo a Fundo		Outros	Recursos Proprios	Total
	Federal	Estadual			
Atenção Básica	3.527.150,00	693.451,00	-	-	4.220.601,00
MAC	999.581,00	1.197.900,00	-	-	2.197.481,00
Assistência Farmacêutica	199.650,00	93.170,00	-	-	292.820,00
Vigilância em Saúde	420.596,00	-	-	-	420.596,00
Gestão do SUS	465.850,00	-	-	-	465.850,00
Outros (COVID)	332.750,00	-	-	-	332.750,00
Proprio Municipio	-	-	-	8.855.961,57	8.855.961,57
Total Geral	5.945.577,00	1.984.521,00	-	8.855.961,57	16.786.059,57

Fonte: PPA

Resumo das Receitas da Saúde 2022-2025 (todas as fontes)

2022	2023	2024	2025	Total
15.516.500,00	16.195.000,00	17.146.000,00	18.211.000,00	67.068.500,00

Despesas da Saúde por Sub Função – 2022-2025

SUB FUNÇÃO	ANOS				TOTAL
	2022	2023	2024	2025	
Atenção Básica (301)	6.325.000,00	6.320.000,00	6.425.000,00	6.580.000,00	25.650.000,00
Assistência Hospitalar e Ambulatorial (302)	7.571.000,00	7.978.000,00	8.690.000,00	9.492.000,00	33.731.000,00
Suporte Profilático e Terapêutico (303)	380.000,00	400.000,00	430.000,00	480.000,00	1.690.000,00
Vigilância Sanitária (304)	29.000,00	34.000,00	39.000,00	44.000,00	146.000,00
Vigilância epidemiológica (305)	486.000,00	579.000,00	640.000,00	690.000,00	2.395.000,00
Alimentação e Nutrição (306)					-



v. Mato Grosso, 276 – Centro – Fone (66) 3534 – 1271 Fax (66) 3534 – 1400
CEP – 78.505 – 000 – Terra Nova do Norte – Mato Grosso
e-mail secretariasmstnn@gmail.com



**ESTADO DE MATO GROSSO
TERRA NOVA DO NORTE
GOVERNO 2017/2020
CNPJ 13.817.957.0001-77**

Secretaria Municipal de Saúde/ Fundo Municipal de Saúde

Administração Geral (122)	695.500,00	854.000,00	882.000,00	885.000,00	3.316.500,00
Outras Sub Funções	30.000,00	30.000,00	40.000,00	40.000,00	140.000,00
TOTAL GERAL	15.516.500,00	16.195.000,00	17.146.000,00	18.211.000,00	67.068.500,00

Fonte: Com base na Receita prevista para os (04) quatro anos programar as despesas para 2022-2023-2024-2025.

Despesas com Saúde por Natureza da Despesa – 2022-2025

Natureza da Despesa	2022	2023	2024	2025	TOTAL
DESPESAS CORRENTES	14.177.500,00	14.822.410,00	15.859.978,70	16.886.398,07	61.746.286,77
Pessoal e Encargos Sociais	7.165.000,00	7.459.285,00	7.981.434,95	8.619.949,75	31.225.669,70
Juros e Encargos da Dívida	-	-	-	-	-
Outras Despesas Correntes	7.012.500,00	7.363.125,00	7.878.543,75	8.266.448,32	30.520.617,07
DESPESAS DE CAPITAL	1.359.000,00	1.372.590,00	1.286.021,30	1.324.601,94	5.342.213,24
Investimentos	1.359.000,00	1.372.590,00	1.286.021,30	1.324.601,94	5.342.213,24
Inversões Financeiras	-	-	-	-	-
Amortização da Dívida	-	-	-	-	-
TOTAL GERAL	15.536.500,00	16.195.000,00	17.146.000,00	18.211.000,01	67.088.500,01

Fonte: Com base na receita estimada para cada ano, programar as despesas para os anos 2022-2023-2024-2025 por natureza da despesa. O total das despesas anuais não pode ser maior do que o total das receitas estimadas para cada ano (2022-2023-2024-2025). Essas informações vão servir de base para a elaboração da Programação Anual, LDO e LOA.



5.5 – Gestões do Trabalho e da Educação em Saúde

A gestão municipal tem como proposta de trabalho a qualificação permanente dos servidores municipais, para isso a gestão tem como proposta a implementação de uma política de recursos humanos que mobilize os servidores qualificando-os para melhor atender o usuário do Sistema Único de Saúde, dentre as propostas de qualificação temos como objetivo a implantação da CIES municipal, essa comissão buscará discutir as necessidades de qualificação e organizar estratégias para o alcance desse objetivo.

No que tange a saúde do trabalhador o município deve buscar também propostas de financiamento que garantam a implantação e implementação das políticas de saúde do trabalhador com a avaliação do ambiente.

Os agentes comunitários de saúde e agentes de combate às endemias que foram contratados nos períodos anteriores de 2006 foram qualificados e automaticamente formalizou-se a estabilização dos mesmos, após 2006 ocorreu um processo seletivo público e outros dois processos seletivos simplificados em virtude da necessidade de substituição das áreas descobertas por motivos de licença prêmio, saúde entre outras necessidades.

5.7 – Ciência, Tecnologia, Produção e Inovação em Saúde e Gestão.

O município de Terra Nova do Norte vem se estruturando com o objetivo de implantar um sistema informatizado que garanta agilidade, qualificação e economicidade, as emendas parlamentares inseridas no sistema do fundo nacional de saúde federal e as emendas parlamentares estaduais tem como objetivo principal equipar toda a rede de atenção com equipamentos de informática e audiovisuais, assim, será possível que os servidores se qualifiquem por meio da ferramenta do Telessaúde e ainda



**ESTADO DE MATO GROSSO
TERRA NOVA DO NORTE
GOVERNO 2017/2020
CNPJ 13.817.957.0001-77
Secretaria Municipal de Saúde/ Fundo Municipal de Saúde**

utilizem a mesma para diminuir os processos de encaminhamento dos usuários buscando a resolutividade no próprio local de atendimento do usuário, com essas propostas todos os agentes comunitários de saúde receberão equipamentos – tablet, para a utilização da ferramenta do e-sus, demonstrando de forma real a produção executada.



ESTADO DE MATO GROSSO
TERRA NOVA DO NORTE
GOVERNO 2017/2020
CNPJ 13.817.957.0001-77

Secretaria Municipal de Saúde/ Fundo Municipal de Saúde

6. DEFINIÇÃO DAS DIRETRIZES, OBJETIVOS, METAS E INDICADORES.

Diretriz. Ampliar e qualificar o acesso aos serviços de saúde de qualidade, em tempo adequado, com ênfase na humanização, equidade e no atendimento das necessidades de saúde, aprimorando a política de atenção básica, especializada, ambulatorial e hospitalar, e garantindo o acesso a medicamentos no âmbito do SUS.

Objetivo: Fortalecer e ampliar as ações de prevenção de doenças, detecção precoce, tratamento e reabilitação, utilizando mecanismos que propiciem a ampliação do acesso da atenção básica.

Nº	Indicador	Situação	Causa	Meta				Estratégia
				2022	2023	2024	2025	
1	RAZÃO DE EXAMES DE MAMOGRAFIA DE RASTREAMENTO REALIZADOS EM MULHERES DE 50 A 69 ANOS E POPULAÇÃO DA MESMA FAIXA ETÁRIA	O resultado deste Indicador no quadrimestre apresenta-se abaixo do pactuado.	Neste ano foi possível normalizar a prestação do serviço a nível regional a poucos meses, no entanto, ainda não foi alcançada a meta proposta.	0,01	0,02	0,03	0,04	Buscar pactuações a nível regional em mais de um prestador a fim de garantir a prestação do serviço. Realizar busca ativa de mulheres com indicação de realização do exame e educação em saúde.
2	COBERTURA DE ACOMPANHAMENTO DAS CONDICIONALIDADES DE SAÚDE DO PROGRAMA BOLSA FAMÍLIA (PBF)	Resultado satisfatório.	Fatores como a abertura “tardia” do programa para acompanhamento das famílias e dados desatualizados dos beneficiários dificultam resultados ainda melhores.	75	80	85	90	Realizar campanhas de conscientização das famílias beneficiárias juntamente com a equipe da Secretaria de Assistência Social.



Av. Mato Grosso, 276 – Centro – Fone (66) 3534 – 1271 Fax (66) 3534 – 1400
CEP – 78.505 – 000 – Terra Nova do Norte – Mato Grosso
e-mail secretariasmstnn@gmail.com



ESTADO DE MATO GROSSO
TERRA NOVA DO NORTE
GOVERNO 2017/2020
CNPJ 13.817.957.0001-77

Secretaria Municipal de Saúde/ Fundo Municipal de Saúde

3	PROPORÇÃO DE MULHERES COM IDADE ENTRE 25 À 64 ANOS COM COLETA DE CITOPATOLÓGICO NA APS.	O resultado deste indicador no quadrimestre apresenta-se abaixo do pactuado.	A realização do preventivo em instituições da rede privada e a não contabilização destes procedimentos neste indicador também pode ser considerado como uma fragilidade dentro desta perspectiva. O resultado deste indicador no quadrimestre apresenta-se abaixo do estabelecido pelo Programa Previne Brasil.	-	40	45	50	Realizar Campanha “Outubro Rosa” que já faz parte do cronograma anual da Atenção Primária e educação em saúde constante sobre a temática. Manter a periodicidade nas coletas em Unidades Básicas de Saúde com horário estendido, assim como recursos humanos e insumos necessários para a sua realização.
4	PROPORÇÃO DE GESTANTES COM PELO MENOS 6 (SEIS) CONSULTAS PRÉ-NATAL REALIZADAS, SENDO A PRIMEIRA ATÉ A 12ª SEMANA DE GESTAÇÃO	O resultado deste indicador no quadrimestre apresenta-se abaixo do estabelecido pelo Programa Previne Brasil	Falhas no lançamento das informações e na busca ativa	-	45	50	55	Fortalecer o desempenho do atendimento às gestantes, por meio de consulta de pré-natal na APS, conforme preconizado pelo Programa Previne Brasil
5	PROPORÇÃO DE GESTANTES COM REALIZAÇÃO DE EXAMES PARA SÍFILIS E HIV	O resultado deste indicador no quadrimestre apresenta-se abaixo do estabelecido pelo Programa Previne Brasil.	Falhas no lançamento das informações e na busca ativa.	-	60	70	80	Fortalecer o desempenho do atendimento às gestantes, por meio da realização de exames (sífilis e HIV), conforme preconizado pelo Programa Previne Brasil



Av. Mato Grosso, 276 – Centro – Fone (66) 3534 – 1271 Fax (66) 3534 – 1400
CEP – 78.505 – 000 – Terra Nova do Norte – Mato Grosso
e-mail secretariasmstnn@gmail.com



**ESTADO DE MATO GROSSO
TERRA NOVA DO NORTE
GOVERNO 2017/2020
CNPJ 13.817.957.0001-77**

Secretaria Municipal de Saúde/ Fundo Municipal de Saúde

6	PROPORÇÃO DE GESTANTES COM ATENDIMENTO ODONTOLÓGICO REALIZADO	O resultado deste indicador no quadrimestre apresenta-se abaixo do estabelecido pelo Programa Previne Brasil.	Falhas no lançamento das informações e na busca ativa.	-	60	70	80	Realizar treinamento contínuo da equipe da Atenção Básica, busca ativa e controle/avaliação do indicador.
7	PERCENTUAL DE PESSOAS HIPERTENSAS COM PRESSÃO ARTERIAL AFERIDA EM CADASEMESTRE	O resultado deste indicador no quadrimestre apresenta-se abaixo do estabelecido Pelo Programa Previne Brasil.	Falhas no lançamento das informações e na busca ativa.	-	50	60	70	Fortalecer o desempenho do atendimento das pessoas com doenças crônicas (hipertensão), conforme preconizado pelo Programa Previne Brasil.
8	PERCENTUAL DE DIABÉTICOS COM SOLICITAÇÃO DE HEMOGLOBINA GLICADA NO SEMESTRE	O resultado deste indicador no quadrimestre apresenta-se abaixo do estabelecido pelo Programa Previne Brasil.	Falhas no lançamento das informações e na busca ativa.	-	50	60	70	Realizar treinamento contínuo da equipe da Atenção Básica, busca ativa e controle/avaliação do indicador. Fortalecer o desempenho do atendimento das pessoas com doenças crônicas (diabetes), conforme preconizado pelo Programa Previne Brasil



**ESTADO DE MATO GROSSO
TERRA NOVA DO NORTE
GOVERNO 2017/2020
CNPJ 13.817.957.0001-77**

Secretaria Municipal de Saúde/ Fundo Municipal de Saúde

9	PROPORÇÃO DE CRIANÇAS DE 1 ANO DE IDADE VACINADAS NA APS CONTRA DIFTERIA, TÉTANO, COQUELUCHE, HEPATITE B, INFECÇÕES CAUSADAS POR HAEMOPHILUS INFLUENZAE TIPO B E POLIOMIELITE INATIVADA	O resultado deste indicador no quadrimestre apresenta-se abaixo do estabelecido pelo Programa Previne Brasil.	Falhas no lançamento das informações e na busca ativa	95	95	95	95	Fortalecer o desempenho do atendimento da saúde da criança, conforme preconizado pelo Programa Previne Brasil
10	COBERTURA POPULACIONAL ESTIMADA DE SAÚDE BUCAL NA ATENÇÃO BÁSICA	Resultado satisfatório	Falta de profissional odontólogo. Demora no credenciamento das duas equipes pelo MS.	85	85	85	85	Realizar planejamento com a proposta de implantação da terceira e quarta equipe de saúde bucal na ESF São Pedro e 9º agrovila.

Diretriz. Aprimorar as redes de atenção e promover o cuidado integral às pessoas nos vários ciclos de vida (criança, adolescente, jovem, adulto e idoso), considerando as questões de gênero e das populações em situação de vulnerabilidade social.

Objetivo: Organizar a rede de atenção à Saúde.



Av. Mato Grosso, 276 – Centro – Fone (66) 3534 – 1271 Fax (66) 3534 – 1400
CEP – 78.505 – 000 – Terra Nova do Norte – Mato Grosso
e-mail secretariasmstnn@gmail.com



ESTADO DE MATO GROSSO
TERRA NOVA DO NORTE
GOVERNO 2017/2020
CNPJ 13.817.957.0001-77
Secretaria Municipal de Saúde/ Fundo Municipal de Saúde

Nº	Indicador	Situação	Causa	Meta				Estratégia
				2022	2023	2024	2025	
11	PROPORÇÃO DE GRAVIDEZ NA ADOLESCÊNCIA ENTRE AS FAIXAS ETÁRIAS DE 10 A 19 ANOS.	Resultado satisfatório.	Início da vida sexual ativa precocemente e sem informação.	25	24	24	23	Criar grupos de adolescentes com o intuito de diminuir a incidência de gravidez na adolescência, utilizar a política do Programa Saúde na Escola ampliando o acesso à informação dos jovens e adolescentes.
12	PROPORÇÃO DE PARTO NORMAL NO SUS E NA SAÚDE SUPLEMENTAR	Resultado insatisfatório.	Este indicador sofre com a atenção a saúde da mulher no setor suplementar.	30	28	28	27	Trabalhar a qualificação da assistência no pré-natal com o intuito de ampliar o número de partos normais, contratar profissional obstetra que assista o parto no município, priorizando a realização do parto normal.

Diretriz. Reduzir e prevenir riscos e agravos à saúde da população por meio das ações de vigilância, promoção e proteção, com foco na prevenção de doenças crônicas não transmissíveis, acidentes e violências, no controle das doenças transmissíveis e na promoção do envelhecimento saudável.

Objetivo: Organizar as ações da vigilância em saúde, promoção e proteção.



Av. Mato Grosso, 276 – Centro – Fone (66) 3534 – 1271 Fax (66) 3534 – 1400
CEP – 78.505 – 000 – Terra Nova do Norte – Mato Grosso
e-mail secretariasmstnn@gmail.com



**ESTADO DE MATO GROSSO
TERRA NOVA DO NORTE
GOVERNO 2017/2020
CNPJ 13.817.957.0001-77**

Secretaria Municipal de Saúde/ Fundo Municipal de Saúde

Nº	Indicador	Situação	Causa	Meta				Estratégia
				2022	2023	2024	2025	
13	PROPORÇÃO DE ÓBITOS DE MULHERES EM IDADE FÉRTIL(10 A 49 ANOS) INVESTIGADOS.	Resultado satisfatório.	Este indicador se baseia na assistência Prestada naAtenção Básica e na Média e Alta complexidade, prejudicando resultados ainda melhores.	90	95	95	95	Investigar todos os óbitos para traçar estratégias de atuação. Realizar busca ativa e educação em saúde para evitar agravamento de doenças crônicas/ prevalentes em mulheres em idade fértil.
14	PROPORÇÃO DE CASOS DE DOENÇAS DE NOTIFICAÇÃO COMPULSÓRIA IMEDIATA (DNCI)ENCERRADAS EM ATÉ 60 DIAS APÓS NOTIFICAÇÃO	Resultado insatisfatório	Demora na notificação e investigação dos casos devido a outras prioridades no processo de trabalho e não localização do paciente.	90	95	95	95	Manter serviço de vigilância do agravo integrados com a atenção primária buscando a manutenção do indicador. Dar prioridade para a investigação dos agravos de notificação. Conscientizar a equipe da Atenção Básica sobre a importância dessa busca e encerramento do caso.



**ESTADO DE MATO GROSSO
TERRA NOVA DO NORTE
GOVERNO 2017/2020
CNPJ 13.817.957.0001-77**

Secretaria Municipal de Saúde/ Fundo Municipal de Saúde

15	NÚMERO DE CICLOS QUE ATINGIRAM MÍNIMO DE 80% DE COBERTURA DE IMÓVEIS VISITADOS PARA CONTROLE VETORIAL DA DENGUE	Resultado parcialmente satisfatório.	Cobertura de 100%	6	6	6	6	Realizar as ações de controle vetorial, garantindo a cobertura de no mínimo 80% dos imóveis visitados em cada ciclo
16	NÚMERO DE ÓBITOS PREMATUROS (DE 30 A 69 ANOS) PELO CONJUNTO DAS 4 PRINCIPAIS DOENÇAS CRÔNICAS NÃO TRANSMISSÍVEIS - DCNT (DOENÇAS DO APARELHO CIRCULATÓRIO, CÂNCER, DIABETES E DOENÇAS RESPIRATÓRIAS CRÔNICAS)	Resultado insatisfatório	Busca por atendimento e busca ativa	17	16	15	15	Ampliar as ações de prevenção com foco nas doenças crônicas não transmissíveis e promoção do envelhecimento saudável



**ESTADO DE MATO GROSSO
TERRA NOVA DO NORTE
GOVERNO 2017/2020
CNPJ 13.817.957.0001-77
Secretaria Municipal de Saúde/ Fundo Municipal de Saúde**

7. Processo de Monitoramento e Avaliação

O processo de monitoramento e avaliação se dará por meio de avaliação quadrimestral dos indicadores e também das ações do plano de governo que traça diretrizes para as redes de atenção em saúde no município de Terra Nova do Norte, o mesmo encontra-se no anexo deste relatório. Dessa forma pretendemos fazer deste plano um instrumento de gestão ativo que nos oriente na qualificação da assistência, para isso estaremos avaliando indicadores de satisfação e produção.

8. Sistemas de Informações em Saúde do Ministério da Saúde Utilizados no município:

- APAC – Sistema de Captação de Dados
- BDAIH – Banco de Dados de Informações Hospitalares
- BDCNES – Banco de Dados do Cadastro Nacional de Estabelecimentos de Saúde
- BFA – Programa Bolsa Família
- BPA – Boletim de Produção Ambulatorial
- CADSUS Sistema de Cadastramento de Usuários do SUS
- CIH – Comunicado de Internação Hospitalar



Av. Mato Grosso, 276 – Centro – Fone (66) 3534 – 1271 Fax (66) 3534 – 1400
CEP – 78.505 – 000 – Terra Nova do Norte – Mato Grosso
e-mail secretariasmstnn@gmail.com



**ESTADO DE MATO GROSSO
TERRA NOVA DO NORTE
GOVERNO 2017/2020
CNPJ 13.817.957.0001-77
Secretaria Municipal de Saúde/ Fundo Municipal de Saúde**

- SCNES – Sistema de Cadastramento Nacional de Estabelecimentos de Saúde
- CNS Cadastro – Cadastro do Cartão Nacional de Saúde
- DEPARA – Sistema de Verificação do SAI e FCES
- E-SUS AB
- FCES – Ficha de Cadastro de Estabelecimento de Saúde – CNES
- FORMSUS – Sistema de Criação de Formulários Fórum do Ministério da Saúde
- FPO – Sistema de Programação Orçamentária dos Estabelecimentos de Saúde
- HIPERDIA – Sistema de Cadastramento e Acompanhamento de Hipertensos e Diabéticos
- PC-FAD – Programa de Controle da Febre Amarela e Dengue
- PNI – Sistema de Informações de Avaliação do Programa Nacional de Imunizações
- SARGSUS – Sistema de Apoio ao Relatório de Gestão
- SBA – Sistema do Bolsa Alimentação
- SIAB – Sistema de Informação da Atenção Básica



Av. Mato Grosso, 276 – Centro – Fone (66) 3534 – 1271 Fax (66) 3534 – 1400
CEP – 78.505 – 000 – Terra Nova do Norte – Mato Grosso
e-mail secretariasmstnn@gmail.com



ESTADO DE MATO GROSSO
TERRA NOVA DO NORTE
GOVERNO 2017/2020
CNPJ 13.817.957.0001-77
Secretaria Municipal de Saúde/ Fundo Municipal de Saúde

- SISAB – Sistema de Informações em Saúde para Atenção Básica
- SI-API – Sistema de Informações de Avaliação do Programa Nacional de Imunizações
- SIASUS – Sistema de Informações Ambulatoriais do SUS
- SIHD – Sistema de Informações Hospitalares Descentralizados
- SIH-SUS – Sistema de Informações Hospitalares do SUS
- SILTB – Sistema de Informações da Tuberculose
- SIM – Sistema de Informações sobre Mortalidade
- SINAN – Sistema de Informações de Agravos de Notificação
- SINASC – Sistema de Nascidos Vivos
- SINAVISA – Sistema de Informação Nacional de Vigilância Sanitária
- SIOPS – Sistema de Informação sobre Orçamentos Públicos em Saúde
- SI-PNI – Site dos Sistemas de Informações do Programa Nacional de Imunizações
- SISAIH01 – Sistema Gerenciador do Movimento das Unidades Hospitalares



Av. Mato Grosso, 276 – Centro – Fone (66) 3534 – 1271 Fax (66) 3534 – 1400
CEP – 78.505 – 000 – Terra Nova do Norte – Mato Grosso
e-mail secretariasmtnn@gmail.com



**ESTADO DE MATO GROSSO
TERRA NOVA DO NORTE
GOVERNO 2017/2020
CNPJ 13.817.957.0001-77
Secretaria Municipal de Saúde/ Fundo Municipal de Saúde**

- SISPACTO – Sistema de Pactuação
- SISPRÉNATAL – Sistema de Acompanhamento de Pré Natal
- SISVAN – Sistema de Vigilância Alimentar e Nutricional/Bolsa Família
- TABWIN – Sistema Tabulador de Informações de Saúde para Ambiente Windows
- VerSIA – Sistema Verificador do SIA SUS
- CNS CADWEB – Cadastro do Cartão Nacional de Saúde On Line
- SISPPI – Sistema de Programação Pactuada e Integrada
- SIVEP/MALÁRIA – Sistema de Vigilância Epidemiológica da Malária

9. CONCLUSÃO

Este plano se baseou nos anseios da atual gestão municipal, tendo como base o seu plano de governo e sua missão. Todavia temos que mantê-lo constantemente revisado em virtude das inúmeras mudanças no sistema de saúde.

Temos como objetivo principal garantir a manutenção dos serviços e o estudo para novas ampliações, todavia o financiamento engessado torna difícil essa árdua missão que é fazer saúde, buscamos garantir a execução deste planejamento por meio do fortalecimento da Atenção Primária garantindo que a mesma seja a porta de entrada do usuário do Sistema Único de Saúde no município de Terra Nova do Norte.



Av. Mato Grosso, 276 – Centro – Fone (66) 3534 – 1271 Fax (66) 3534 – 1400
CEP – 78.505 – 000 – Terra Nova do Norte – Mato Grosso
e-mail secretariasmtnn@gmail.com



**ESTADO DE MATO GROSSO
TERRA NOVA DO NORTE
GOVERNO 2017/2020
CNPJ 13.817.957.0001-77
Secretaria Municipal de Saúde/ Fundo Municipal de Saúde**

Justificativa:

As alterações realizadas neste plano plurianual foram necessárias para atender mudanças nas metas do programa Previne Brasil e também para corrigir algumas inconsistências entre o plano e o sistema digisus.

Nome do Órgão: Prefeitura Municipal de Terra Nova do Norte

Nome dos Responsáveis: Rafael de Souza Barros

Prefeito (a) Municipal: Pascoal Alberton

Secretário (a) Municipal de Saúde: Rafael de Souza Barros (gestão 2022-2023)

Responsável pela alteração do plano em 2023: Fabiana Gracielle Couto Rosseto

**Dezembro/ Janeiro – 2021-2022
Alteração - Junho - 2023**

Prefeito Municipal de Terra Nova do Norte

Secretário(a) Municipal de Saúde



Av. Mato Grosso, 276 – Centro – Fone (66) 3534 – 1271 Fax (66) 3534 – 1400
CEP – 78.505 – 000 – Terra Nova do Norte – Mato Grosso
e-mail secretariasmstnn@gmail.com



**ESTADO DE MATO GROSSO
TERRA NOVA DO NORTE
GOVERNO 2017/2020
CNPJ 13.817.957.0001-77
Secretaria Municipal de Saúde/ Fundo Municipal de Saúde**

ANEXOS

PROGRAMA SAÚDE PARA TODO (A)S

O Programa Saúde para Todo(a)s objetiva implementar a RAS (Rede de Atenção em Saúde), investindo numa rede de atenção à saúde que faça a ligação entre todos os níveis de atenção (Atenção Primária, Média e Alta Complexidade, Vigilância em Saúde), fortalecendo as ações e serviços de saúde.

PROJETO GESTÃO EM SAÚDE PÚBLICA

OBJETIVO: Desenvolver política de gestão que atenda as normativas específicas e organize os processos de gestão, informação e monitoramento dos programas, projetos e ações de saúde.

AÇÕES:

- Definir Plano de Cargos, Carreiras e Salários dos servidores públicos da saúde e a garantia do pagamento do IPCA (Índice Nacional de Preços ao Consumidor).



Av. Mato Grosso, 276 – Centro – Fone (66) 3534 – 1271 Fax (66) 3534 – 1400
CEP – 78.505 – 000 – Terra Nova do Norte – Mato Grosso
e-mail secretariasmstnn@gmail.com



**ESTADO DE MATO GROSSO
TERRA NOVA DO NORTE
GOVERNO 2017/2020
CNPJ 13.817.957.0001-77
Secretaria Municipal de Saúde/ Fundo Municipal de Saúde**

- Implantar a padronização dos usos de materiais de consumo, medicamentos e equipamentos hospitalares de acordo com as demandas, evitando desperdícios de materiais e recursos públicos
- Implantar e implementar a informatização na rede de serviços de Saúde do Município.
- Controlar a entrega de medicamentos, almoxarifado com controlador de entrada e saída de medicamentos inclusive com prestação de contas à comunidade.
- Garantir um sistema de segurança no hospital municipal (limpeza e iluminação externa, montagem de câmeras), garantindo tranquilidade a todos os servidores e pacientes.
- Melhorar as condições de transportes de pacientes que necessitarem ser conduzidos para fora do Município, com a busca de emendas parlamentares para a aquisição de veículos novos e apropriados, garantindo-lhes atendimento digno.
- Discutir e buscar implementar o CAPS como serviço no Município.

PROJETO DE MÉDIA E ALTA COMPLEXIDADE

OBJETIVO: Buscar parcerias e recursos financeiros para reformar, equipar e ampliar, conforme necessidades, o Hospital Municipal, melhorando as condições para o atendimento do usuário.



Av. Mato Grosso, 276 – Centro – Fone (66) 3534 – 1271 Fax (66) 3534 – 1400
CEP – 78.505 – 000 – Terra Nova do Norte – Mato Grosso
e-mail secretariasmstnn@gmail.com



**ESTADO DE MATO GROSSO
TERRA NOVA DO NORTE
GOVERNO 2017/2020
CNPJ 13.817.957.0001-77
Secretaria Municipal de Saúde/ Fundo Municipal de Saúde**

AÇÕES:

- Buscar parcerias e recursos financeiros para reformar, equipar e ampliar o Hospital Municipal de Terra Nova do Norte-MT, considerando as reais necessidades e condições financeiras.
- Buscar a liberação de emendas parlamentares para atendimento à média e alta complexidade, ampliando a capacidade de aquisição de equipamentos permanentes e custeio das ações e serviços de média e alta complexidade.
- Buscar recursos e/ou parcerias via pactuação com os municípios de referência, para o atendimento das especialidades (obstetrícia/ginecologia e cirurgia) bem como as demais especialidades necessárias.
- Buscar parcerias e recursos financeiros para reestruturar a equipar a sala de parto com médico ginecologista e obstetra para o ano de 2022
- Buscar parcerias e recursos públicos para reativar o centro cirúrgico do Hospital Municipal, readequando e reestruturando o espaço físico e equipamentos da sala de cirurgia.
- Garantir o acesso dos exames complementares de média/alta complexidade e consultas especializadas nas referências pactuadas por meio da PPI (Programação Pactuada e Integrada da Assistência à Saúde).
- Realizar a reforma do Hospital Municipal
- Equipar o Laboratório Municipal para a ampliação da realização de exames.
- Realizar adequações para acessibilidade da Unidade de Reabilitação.
- Realizar a aquisição de uma Ambulância.



ESTADO DE MATO GROSSO
TERRA NOVA DO NORTE
GOVERNO 2017/2020
CNPJ 13.817.957.0001-77
Secretaria Municipal de Saúde/ Fundo Municipal de Saúde

PROJETO VIGILÂNCIA EM SAÚDE

OBJETIVO: Estruturar e fortalecer a Vigilância em Saúde, qualificando o atendimento, dando condições de trabalho, investindo na Educação Permanente dos servidores.

AÇÕES:

- Estruturar e fortalecer a Vigilância em Saúde – Epidemiológica – Ambiental – Sanitária, com atenção especial à prevenção e combate à Dengue, Zika Vírus e Chikungunya.
- Implementar o comitê de vigilância da Dengue, Zika Vírus e Chikungunya.
- Implantar, através de parcerias, o programa multidisciplinar de saúde pública, visando informação, formação profissional e o atendimento curativo e preventivo.
- Desenvolver campanhas educativas para evitar queimada de folhas e sujeiras nas áreas urbana e rural.
- Buscar financiamento na esfera estadual e federal para projetos de campanhas e educação permanente.



Av. Mato Grosso, 276 – Centro – Fone (66) 3534 – 1271 Fax (66) 3534 – 1400
CEP – 78.505 – 000 – Terra Nova do Norte – Mato Grosso
e-mail secretariasmstnn@gmail.com



ESTADO DE MATO GROSSO
TERRA NOVA DO NORTE
GOVERNO 2017/2020
CNPJ 13.817.957.0001-77
Secretaria Municipal de Saúde/ Fundo Municipal de Saúde

PROJETO ATENÇÃO PRIMÁRIA DE SAÚDE

OBJETIVO: Estruturar e fortalecer a Atenção Primária em Saúde por meio da Estratégia de Saúde da Família - ESF, qualificando o atendimento, dando condições de trabalho, investindo na Educação Permanente dos servidores.

AÇÕES:

- Rediscutir, reorganizar e seguir corretamente o atendimento via ESF – Estratégia de Saúde da Família e divulgar a importância do trabalho nas respectivas localidades, como porta de entrada para a assistência à saúde da população.
- Qualificar a ambiência da Unidade de Saúde da Comunidade Nonoai do Norte realizando melhorias nas estruturas físicas elétrica, hidráulica e refrigeração de ambientes (sala de espera, consultórios médico e de enfermagem) com o objetivo de proporcionar qualidade na assistência do usuário.
- Implementar sistema de agendamento de consulta através do ACS local.
- Reativar a Unidade de Saúde na Comunidade São Pedro, qualificando a ambiência e reestruturando a mesma para dar condições à equipe para a realização de atendimento para a comunidade.
- Melhorar e/ou implantar um sistema de agendamento de consultas e exames



Av. Mato Grosso, 276 – Centro – Fone (66) 3534 – 1271 Fax (66) 3534 – 1400
CEP – 78.505 – 000 – Terra Nova do Norte – Mato Grosso
e-mail secretariasmstnn@gmail.com



**ESTADO DE MATO GROSSO
TERRA NOVA DO NORTE
GOVERNO 2017/2020
CNPJ 13.817.957.0001-77
Secretaria Municipal de Saúde/ Fundo Municipal de Saúde**

- Melhorar o sistema de atendimento dos ACS no Bairro Dom Benjamim exigir o cumprimento de carga horária do odontólogo responsável pela equipe de saúde bucal na Estratégia de Saúde da Família Ana Neri com o objetivo de ampliar o atendimento e ainda cumprir com a Política Nacional de Atenção Básica que exige carga horária de 40 horas semanais).
- Buscar junto à escola de Saúde Pública de Mato Grosso curso para complementação das atividades do Agente comunitário de Saúde conforme a nova política de atenção básica que inclui a aferição de pressão arterial e a realização de curativos limpos em domicílio.
- Divulgar e fortalecer a importância e serviços da Unidade Básica de Saúde (Estratégia de Saúde da Família) e suas consequências na melhoria do atendimento;
- Garantir a execução das atividades do NASF (Núcleo de Apoio para a Saúde da Família) com a manutenção dos seguintes profissionais – Psicólogo, Educador Físico, Arte Terapeuta, Nutricionista, Assistente Social, Farmacêutico e Médico), realizando o matriciamento das ações da Estratégia de Saúde da Família e os projetos elencados pela equipe como prioridade;
- Melhorar a ambiência das Unidades de Saúde Ana Neri e da Nona Agrovila, compreendendo a 5º agrovila, 6º agrovila e 10º agrovila.
- Discutir e buscar implementar a centralização da Sala de Vacinas do Município.
- Ampliar o atendimento psicológico da população.
- Buscar recursos para a construção de um novo PSF Ana Nery, pois é o único no município que não se adequa as normas do ministério da saúde, visando melhor atendimento da população e qualidade no ambiente de trabalho (proposta da CMS de 2022).



ESTADO DE MATO GROSSO
TERRA NOVA DO NORTE
GOVERNO 2017/2020
CNPJ 13.817.957.0001-77
Secretaria Municipal de Saúde/ Fundo Municipal de Saúde

PROJETO DEMOCRATIZAÇÃO DA SAÚDE

OBJETIVO: Fortalecer o Conselho Municipal de Saúde e estabelecer parceria locais e regionais.

AÇÕES:

- Fortalecer e valorizar a participação da população, através do Conselho Municipal de Saúde.
- Fortalecer o Consórcio Regional de Saúde de Peixoto de Azevedo, buscando ampliar o número de especialidades médicas disponíveis na região.
- Efetivar e tornar transparente o uso de recursos financeiros, através do Fundo Municipal de Saúde, em parceria com o Conselho Municipal de Saúde.
- Rediscutir o Plano Municipal de Saúde, envolvendo o Conselho Municipal de Saúde e demais conselhos de controle social afins.
- Descentralizar a gestão administrativa, financeira e de atendimento à saúde para a Secretaria Municipal de Saúde, em parceria com o Conselho Municipal de Saúde.



Av. Mato Grosso, 276 – Centro – Fone (66) 3534 – 1271 Fax (66) 3534 – 1400
CEP – 78.505 – 000 – Terra Nova do Norte – Mato Grosso
e-mail secretariasmstnn@gmail.com



**ESTADO DE MATO GROSSO
TERRA NOVA DO NORTE
GOVERNO 2017/2020
CNPJ 13.817.957.0001-77
Secretaria Municipal de Saúde/ Fundo Municipal de Saúde**

PROJETO SAÚDE BUCAL

OBJETIVO: Ampliar as ações e implantar um programa municipal de atendimento eficiente à saúde bucal.

AÇÕES:

- Manter e ampliar o programa de prótese dentária
- Necessidade de palestras para orientar higiene bucal e outras como forma de prevenção de doenças.

PROJETO EDUCAÇÃO PERMANENTE

OBJETIVO: Qualificar os servidores e qualificar o atendimento do usuário.

AÇÕES:

Implantar a CIES municipal – Comissão de Integração em Ensino e Serviço municipal, com o objetivo de implementar a educação permanente para garantir a qualificação que terá como reflexo a melhoria no atendimento do usuário.

Realizar processo de Educação Permanente em Saúde para todos os níveis de atenção.



Av. Mato Grosso, 276 – Centro – Fone (66) 3534 – 1271 Fax (66) 3534 – 1400
CEP – 78.505 – 000 – Terra Nova do Norte – Mato Grosso
e-mail secretariasmstnn@gmail.com



**ESTADO DE MATO GROSSO
TERRA NOVA DO NORTE
GOVERNO 2017/2020
CNPJ 13.817.957.0001-77
Secretaria Municipal de Saúde/ Fundo Municipal de Saúde**

PROJETO ASSISTÊNCIA FARMACÊUTICA

OBJETIVO: Estruturar a Assistência Farmacêutica do município de Terra Nova do Norte-MT.

ACÕES:

- Buscar emenda parlamentar para construção de prédio para a implantação da Farmácia central municipal.
- Implementação e atualização da REMUME municipal anualmente.
- Realizar a habilitação Qualifar SUS.



Av. Mato Grosso, 276 – Centro – Fone (66) 3534 – 1271 Fax (66) 3534 – 1400
CEP – 78.505 – 000 – Terra Nova do Norte – Mato Grosso
e-mail secretariasmstnn@gmail.com